

คู่มือการปฏิบัติงานกลุ่มบริหารงานบุคคล
เรื่อง การย้ายข้าราชการครูและบุคลากรทางการศึกษา
(สายงานการสอน)

นางสร้อยญา เถาว์บุญ
ตำแหน่งนักทรัพยากรบุคคลชำนาญการพิเศษ
กลุ่มบริหารงานบุคคล
สำนักงานเขตพื้นที่การศึกษาประถมศึกษาศรีสะเกษ เขต 1

กลุ่มบริหารงานบุคคล

แนวคิด

การบริหารงานบุคคลในเขตพื้นที่การศึกษาเป็นมาตรการจูงใจให้ข้าราชการครูและบุคลากรทางการศึกษาปฏิบัติงานเพื่อตอบสนองภารกิจของหน่วยงานโดยยึดหลักการกระจายอำนาจ ระบบคุณธรรม และหลักธรรมาภิบาล เพื่อให้การบริหารจัดการมีความคล่องตัว เกิดความอิสระในการปฏิบัติงานภายใต้กฎหมาย ระเบียบปฏิบัติ ผู้ปฏิบัติงานได้รับการพัฒนา มีความรู้ความสามารถ มีขวัญกำลังใจ นำไปสู่การบริการครูและบุคลากรทางการศึกษาตามหลักการบริหารแบบมุ่งผลสัมฤทธิ์ ซึ่งจะส่งผลต่อคุณภาพการศึกษาของผู้เรียนต่อไป

วัตถุประสงค์

๑. เพื่อให้การดำเนินงานด้านการบริหารงานบุคคล ถูกต้อง รวดเร็ว เป็นไปตามหลักธรรมาภิบาล สนองตอบความต้องการของหน่วยงานในสำนักงานเขตพื้นที่การศึกษาประถมศึกษา ศรีสะเกษ เขต 1
๒. เพื่อส่งเสริมบุคลากรให้มีความรู้ความสามารถและมีจิตสำนึกในการปฏิบัติภารกิจที่รับผิดชอบ ให้เกิดผลสำเร็จตามหลักการบริหารแบบมุ่งผลสัมฤทธิ์
๓. เพื่อส่งเสริมให้ครูและบุคลากรทางการศึกษาปฏิบัติงานเต็มตามศักยภาพ โดยยึดมั่นในระเบียบวินัย จรรยาบรรณ อย่างมีมาตรฐานแห่งวิชาชีพ
๔. เพื่อให้ครูและบุคลากรทางการศึกษาที่ปฏิบัติงานได้ตามมาตรฐานวิชาชีพได้รับการยกย่องเชิดชูเกียรติ มีความมั่นคงและความก้าวหน้าในวิชาชีพ ซึ่งจะส่งผลต่อการพัฒนาคุณภาพการศึกษาของผู้เรียนเป็นสำคัญ

ขั้นตอนการดำเนินการ

ขั้นตอนการปฏิบัติเกี่ยวกับเรื่องย้าย

๑. แจ้งให้ข้าราชการครูและบุคลากรทางการศึกษาในสังกัดที่ประสงค์ขอย้าย ยื่นคำร้องขอย้ายตามแบบที่ ก.ค.ศ.กำหนด ภายในเดือน มกราคม
๒. สถานศึกษานำเสนอคณะกรรมการสถานศึกษาให้ความเห็นการย้ายแล้วรวบรวมส่งสำนักงานเขตพื้นที่การศึกษาตามระยะเวลาที่กำหนด
๓. สำนักงานเขตพื้นที่การศึกษา รวบรวมและจัดทำข้อมูล ตรวจสอบและดำเนินการ
 - ๓.๑ รวบรวมคำร้องขอย้ายของผู้ย้ายที่เห็นข้าราชการในสังกัดและจากต่างสำนักงานเขตพื้นที่การศึกษา
 - ๓.๒ ตรวจสอบคุณสมบัติของผู้ย้าย
 - ๓.๓ แยกคำร้องขอย้ายภายในเขต ต่างเขตพื้นที่การศึกษา
 - ๓.๔ นำเสนอ กศจ.เพื่ออนุมัติและให้ส่งคำร้องขอย้ายไปสำนักงานเขตพื้นที่การศึกษาปลายทางกรณีการขอย้ายไปต่างเขตพื้นที่การศึกษา
 - ๓.๕ จัดทำข้อมูลของผู้ย้ายภายในเขตพื้นที่การศึกษา และผู้ส่งคำร้องขอย้ายมาจากต่างเขตพื้นที่การศึกษา
 - ๓.๖ ตรวจสอบตำแหน่งว่างและคุณสมบัติวิชาเอก ตามที่สถานศึกษาต้องการและขาดแคลน
๔. สำนักงานเขตพื้นที่การศึกษา ส่งข้อมูลของผู้ประสงค์ขอย้ายขอความเห็นจากคณะกรรมการสถานศึกษาที่รับย้าย
๕. สำนักงานเขตพื้นที่ศึกษานำเสนอข้อมูลพิจารณาการย้ายต่อ ออกศจ.
๖. เสนอ กศจ.พิจารณาอนุมัติ
๗. ผู้มีอำนาจตามมาตรา ๕๓ มีคำสั่งย้ายและแต่งตั้ง
๘. แจ้งหน่วยงานที่เกี่ยวข้อง
๙. ส่งคำสั่งให้สำนักงาน ก.ค.ศ. และ สำนักงานคณะกรรมการการศึกษาขั้นพื้นฐาน
๑๐. กรณีต่างสำนักงานเขตพื้นที่การศึกษา รับย้ายข้าราชการครูและบุคลากรทางการศึกษาในสังกัดดำเนินการดังนี้
 - ๑๐.๑ แจ้งคำสั่งให้สถานศึกษาที่เกี่ยวข้อง
 - ๑๐.๒ ผู้ได้รับการพิจารณาย้ายมอบหมายงานในหน้าที่
 - ๑๐.๓ สถานศึกษาส่งตัวผู้ได้รับการพิจารณาย้ายมาสำนักงานเขตพื้นที่การศึกษาต้นสังกัด
 - ๑๐.๔ สำนักงานเขตพื้นที่การศึกษาต้นสังกัด ส่งตัวผู้ได้รับการพิจารณาย้ายไปสำนักงานเขตพื้นที่การศึกษาที่รับย้าย

แผนภูมิแสดงขั้นตอน

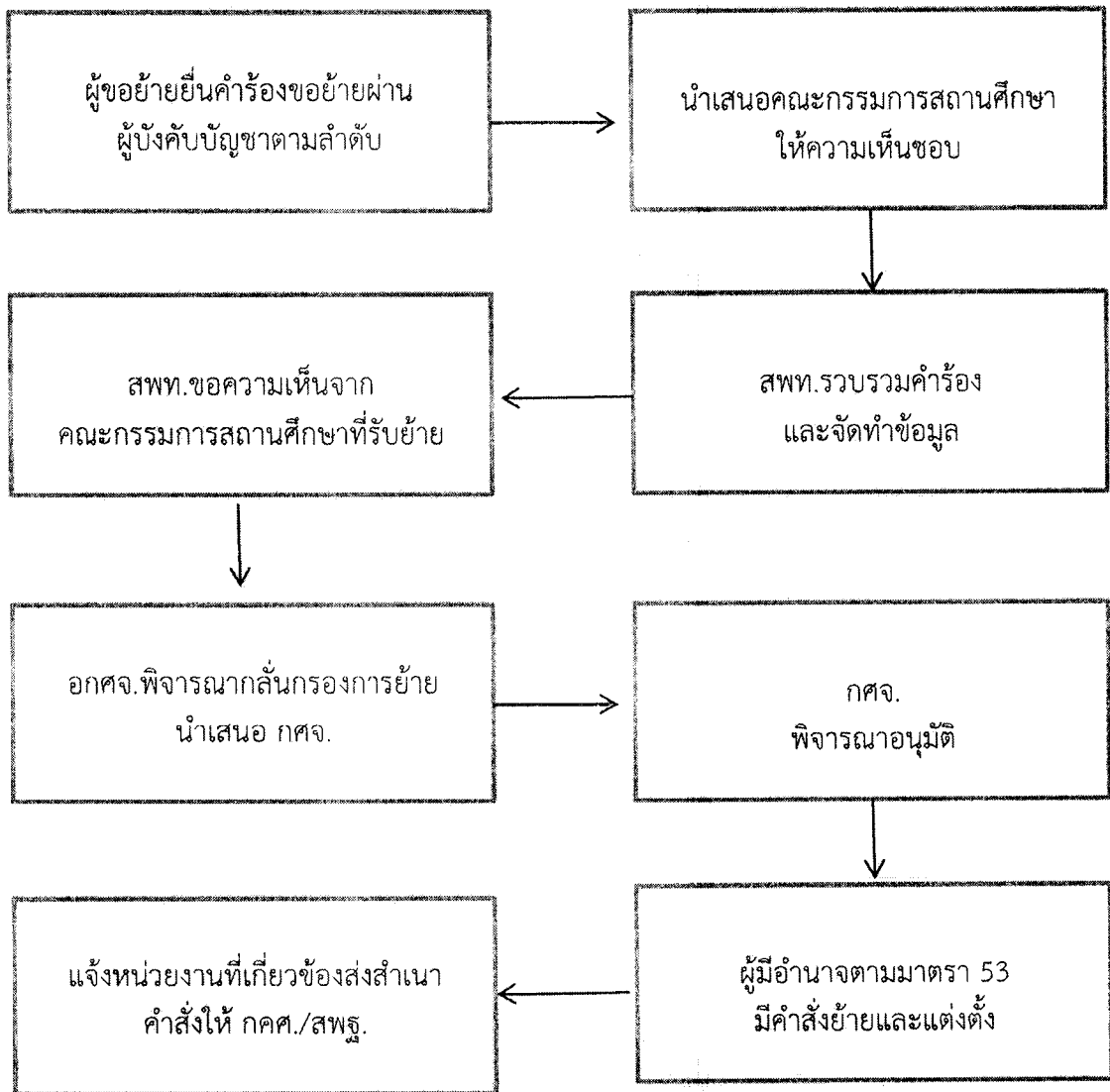

ขั้นตอนการดำเนินการคัดเลือกบุคลากรทางการศึกษาอื่น ตามมาตรา 38 ค.(2)

1. เมื่อกลุ่มงานอัตราฯแจ้งตำแหน่งว่าง 38 ค.(2) ของเขตแล้ว ให้บันทึกเสนอ ผอ.สำนักงานเขตพื้นที่ เพื่อดำเนินการคัดเลือกและนำเข้าที่ประชุม ออกศจ. และ กศจ.
2. ดำเนินการขออนุมัติ กศจ.เพื่อดำเนินการคัดเลือก โดยแนบประกาศการคัดเลือก พร้อมระบุ วัน เวลา ในการดำเนินการและเอกสารประกอบทุกอย่างที่เกี่ยวข้องกับการคัดเลือก เมื่อ กศจ.อนุมัติแล้วให้ ดำเนินการประกาศคัดเลือก และแจ้งให้ข้าราชการในสังกัดทราบโดยทั่วกัน
3. ดำเนินการแต่งตั้งคณะกรรมการตรวจสอบคุณสมบัติผู้สมัครเข้ารับการคัดเลือก โดยให้คณะกรรมการที่ได้รับ แต่งตั้งประชุมเพื่อตรวจสอบคุณสมบัติ ก่อนจะดำเนินการประกาศรายชื่อผู้มีสิทธิ์เข้ารับการคัดเลือก
4. เมื่อประกาศรายชื่อผู้มีสิทธิ์แล้วจึงแต่งตั้งคณะกรรมการดำเนินการคัดเลือก (ลับ) โดยแต่งตั้งกรรมการ จำนวน 2 คณะ คือ (เพื่อความโปร่งใส บริสุทธิ์ ยุติธรรม)
 1. คณะกรรมการประเมินเอกสารของผู้สมัครเข้ารับการคัดเลือก โดย อนุมัติ กศจ. ได้ประกาศใช้เกณฑ์ ในการคัดเลือกบุคลากรทางการศึกษาอื่น ตามมาตรา 38 ค. (2) สังกัดสำนักงานศึกษาธิการจังหวัด เพื่อใช้ เป็นแนวทางในการคัดเลือกบุคลากรทางการศึกษา เอกสารของผู้เข้ารับการคัดเลือกจะสอดคล้องตามเกณฑ์ที่ เรากำหนด
 2. คณะกรรมการประเมินวิสัยทัศน์และความเหมาะสม
5. เมื่อดำเนินคัดเลือกแล้วให้ประกาศผลการคัดเลือก (หากตอนการขออนุมัติดำเนินการคัดเลือกจาก กศจ. ยังไม่ขออนุมัติผลการคัดเลือกและการแต่งตั้ง ก็ให้ดำเนินการนำเสนอ กศจ.อีกครั้งเพื่อขออนุมัติผลการ คัดเลือกและแต่งตั้งก่อน)

.....ขั้นตอนคร่าวๆ มีเพียงเท่านั้นคะ.....

ขั้นตอนการประเมินบุคคลเพื่อแต่งตั้งให้ดำรงตำแหน่งงานวิจัยผู้ปฏิบัติงานที่มีประสบการณ์
 (เฉพาะที่ไป) และตำแหน่งประเภทวิชาชีพเฉพาะ ตำแหน่งระดับ 8 ลงมา
 (กรณีคือตำแหน่ง)

กรณีการแต่งตั้งให้ดำรงตำแหน่งก่อน โดยคณะกรรมการผู้ทรงคุณวุฒิ 4-6 หรือ 7 คน
 หรือ 8 คน คณะกรรมการผู้ทรงคุณวุฒิ 3-5 หรือ 6 หรือ 7 คน หรือ 8 คน ขึ้นอยู่กับ

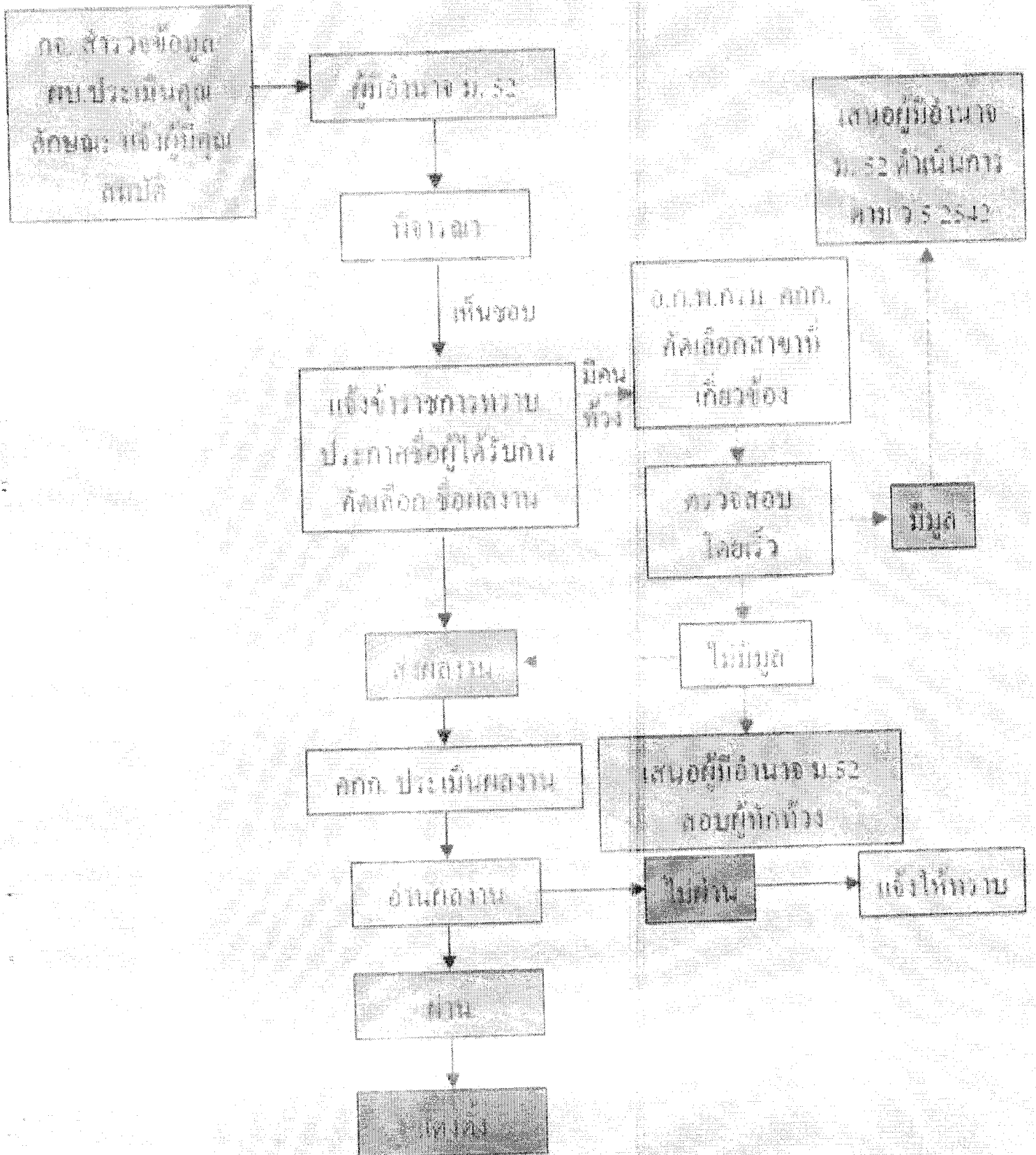

ขั้นตอนการประเมินบุคคลเพื่อแต่งตั้งให้ดำรงตำแหน่งสำหรับผู้ปฏิบัติงานที่มีประสบการณ์
 (ตำแหน่งประเภททั่วไป) และตำแหน่งประเภทวิชาชีพเฉพาะ ตำแหน่งระดับ 8 ลงมา
 (กรณีเลื่อนตำแหน่ง)

กรณีการแต่งตั้งให้ดำรง คน, ว่างและ คน, ที่ไม่ใช่ตำแหน่งเดือนใหม่ เช่น
 คน, นักวิชาการที่สศ 6 ว / 7 ว, คน, นักวิทยาศาสตร์การแพทย์ 7 ว หรือ 8 ว, หรือ คน, บุคลากร 8 ว

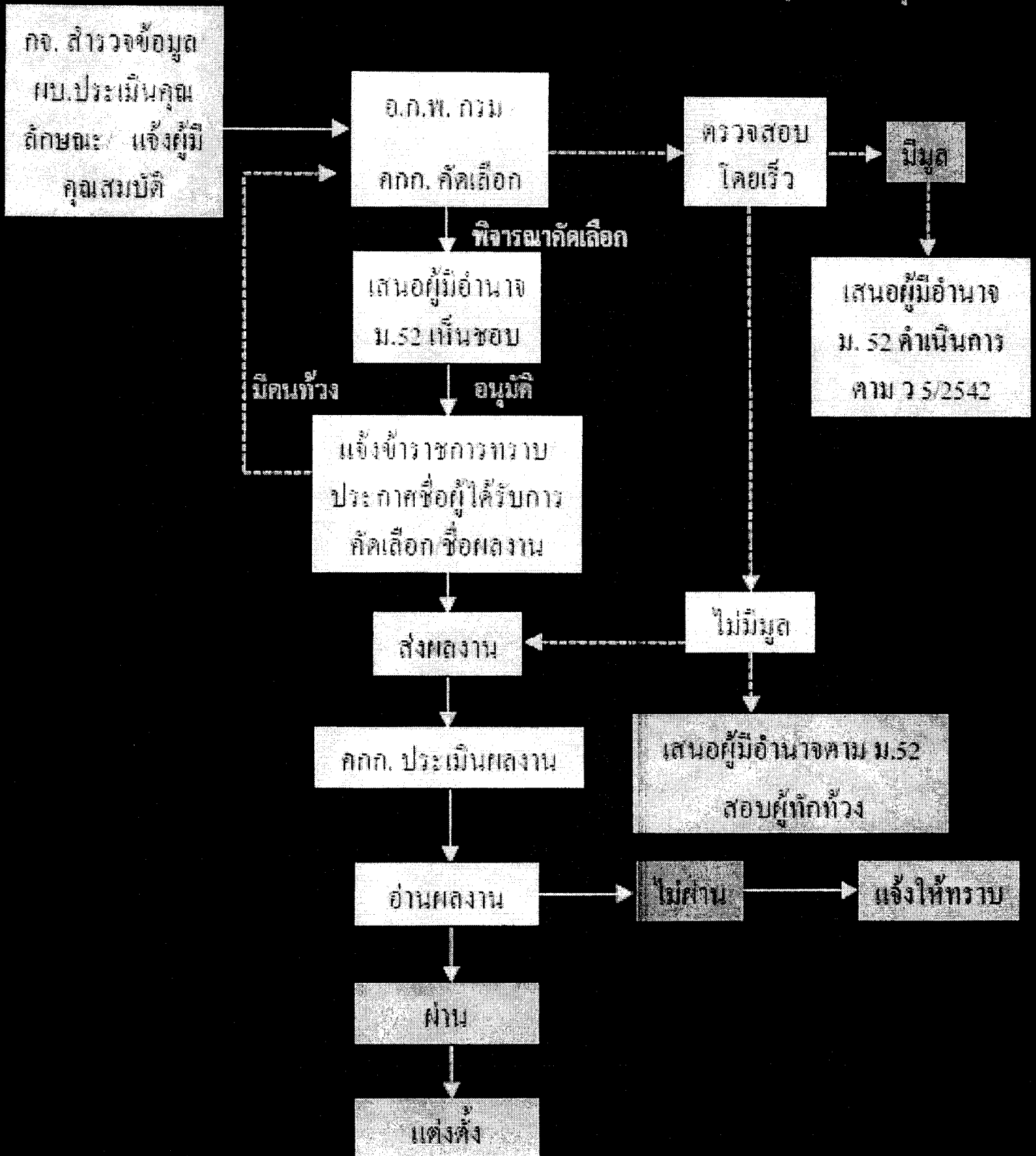

วิธีการประเมินผลงานเพื่อย้าย โอน หรือบรรจุกลับ

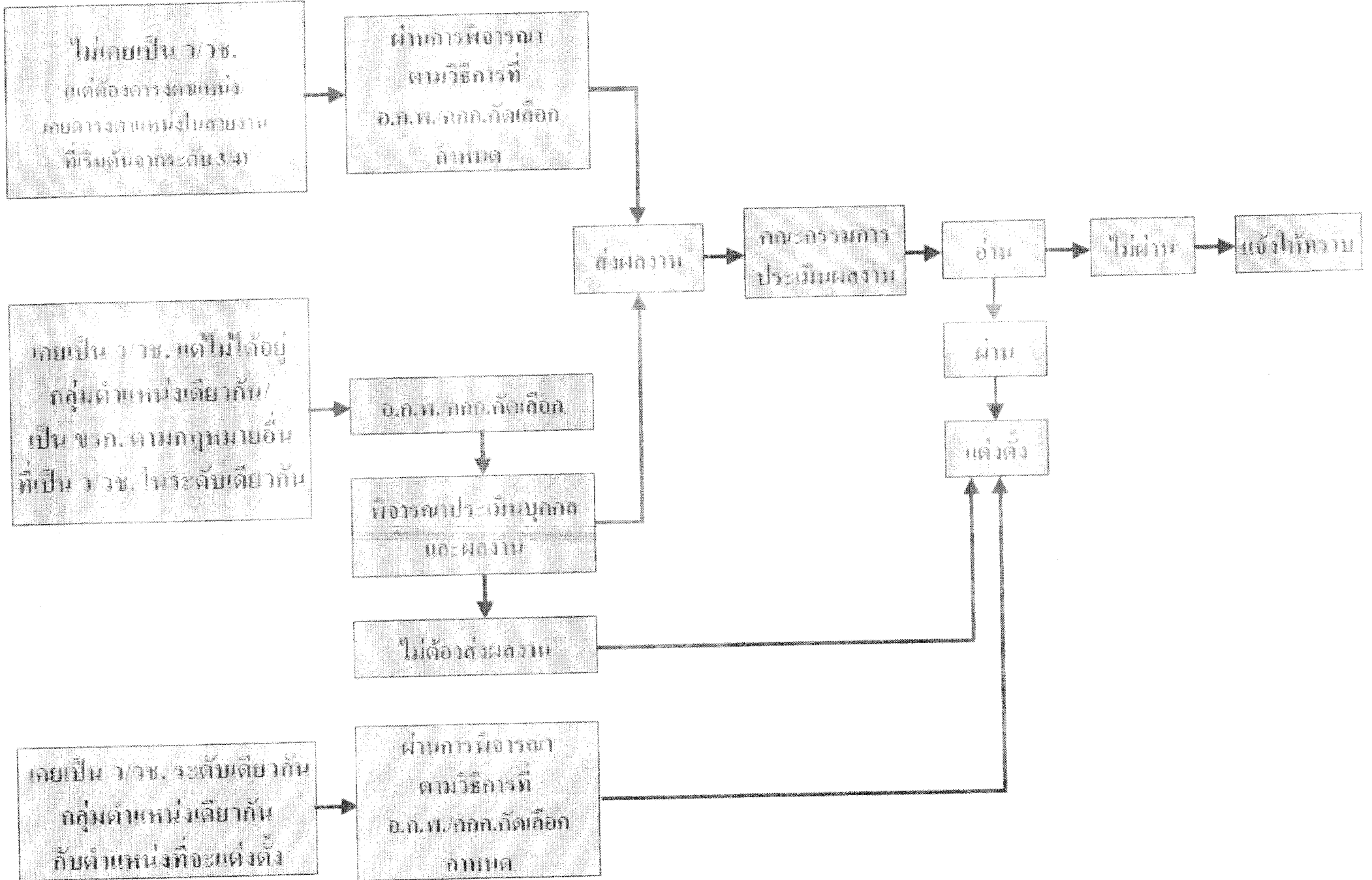

อ.ก.พ. กรม	คณะกรรมการคัดเลือกบุคคล	คณะกรรมการประเมินผลงาน
<p>พิจารณาคัดเลือกบุคคลที่จะเข้ารับการประเมินผลงาน</p> <p>จากแหล่ง: 1. คนที่ได้รับใบการคัดเลือกมาและให้ส่งผลงานตามจำนวนแล้ว เมื่อใช้ถึงคณะกรรมการปร. เป็นผลงานกำหนด แล. ประกาศรายชื่อผู้ได้รับการคัดเลือกอย่างเปิดเผย เพื่อเปิดโอกาสให้มีการคัดค้านได้ภายในเวลา 30 วัน นับตั้งแต่วันประกาศ</p> <p>2. วินิจฉัยกรณีมีปัญหาเกี่ยวกับคุณสมบัติของบุคคลในเรื่องระยะเวลาชั้นค่าใบการตรวจตาแพทย์หรือเกณฑ์การตามแพทย์ในสาขาอื่นที่จะแต่งตั้งหรือสาขาอื่นที่เกี่ยวข้องหรือเกี่วข้องกับสาขาที่จะแต่งตั้ง</p> <p>3. รายงานผลการพิจารณาคัดเลือก พร้อมทั้งเหตุผลในการพิจารณาต่อผู้มีอำนาจสั่งบรรจุตามมาตรา 52 เพื่อพิจารณาให้ความเห็นชอบ หากมีปัญหาให้ผู้มีอำนาจสั่งบรรจุตามมาตรา 52 เป็นผู้พิจารณาชี้ขาด</p> <p>4. ตรวจสอบข้อมูลกรณีมีผู้คัดค้าน โดยให้ตรวจสอบข้อมูลเบื้องต้นโดยเร็ว หากพบว่าข้อคัดค้านมีมูลให้รายงานผู้มีอำนาจสั่งบรรจุตามมาตรา 52 เพื่อดำเนินการตามหนังสือสำนักงาน ก.พ. ที่ นร 0707.3/ว 5 ลว. 12 เมษายน 2542 ต่อไป แต่ถ้าตรวจสอบแล้วมีหลักฐานว่า ข้อคัดค้านนั้นเป็นการกลั่นแกล้งหรือไม่สุจริต ให้รายงานผู้มีอำนาจสั่งบรรจุตามมาตรา 52 ดำเนินการสอบสวนผู้คัดค้านเพื่อหาข้อเท็จจริง แล้วดำเนินการ ตามที่เห็นสมควรต่อไปด้วย</p>	<p>- อ.ก.พ. กรมมอบหมายให้ทำหน้าที่แทนได้</p> <p>-</p> <p>- อ.ก.พ. กรมมอบหมายให้ทำหน้าที่แทนได้</p> <p>- อ.ก.พ. กรมมอบหมายให้ทำหน้าที่แทนได้</p>	<p>5. ตรวจสอบข้อมูลกรณีมีผู้คัดค้านในเรื่องผลงานซ้ำซ้อนหรือการออกเขียนผลงาน โดยให้ดำเนินการโดยเร็ว หากพบว่าข้อคัดค้านมีมูลให้รายงานผู้มีอำนาจสั่งบรรจุตามมาตรา 52 เพื่อดำเนินการตามหนังสือสำนักงาน ก.พ. ที่ นร 0707.3/ว 5 ลว. 12 เมษายน 2542 ต่อไป แต่ถ้าตรวจสอบแล้วมีหลักฐานว่า ข้อคัดค้านนั้นเป็นการกลั่นแกล้งหรือไม่สุจริต ให้รายงานผู้มีอำนาจสั่งบรรจุตามมาตรา 52 ดำเนินการสอบสวนผู้คัดค้านเพื่อหาข้อเท็จจริง แล้วดำเนินการตามที่เห็นสมควรต่อไป</p> <p>6. วินิจฉัยกรณีมีปัญหาเกี่ยวกับคุณภาพของผลงานผลการพิจารณาของคณะกรรมการประเมินผลงาน ถือเป็นที่สุด</p> <p>7. รายงานผลการประเมินผลงานต่อผู้มีอำนาจสั่งบรรจุตามมาตรา 52 และในกรณีที่ผลงานของผู้นั้นไม่ผ่านการประเมิน ให้แจ้งผู้ขอรับการประเมินทราบด้วย</p> <p>8. หน้าที่อื่น ๆ ตามที่ อ.ก.พ. กรมมอบหมาย</p>

อ.ก.พ. กรม	คณะกรรมการคัดเลือกบุคคล	คณะกรรมการประเมินผลงาน
<p>1. หน้าที่การนำข้อ โอน และบรรจุกลับ</p> <p>2. ตามแนววิธีการคัดเลือกบุคคลตามความเหมาะสม ก่อนที่จะย้าย โอน หรือบรรจุกลับ (โดยบางกรณีอาจต้องส่งผลงานประเมินด้วย)</p> <p>3. พิจารณาคัดเลือกคณะกรรมการประเมินบุคคล กรณีดำรงตำแหน่งราชการ แต่ไม่ได้เป็นอยู่ในกลุ่มตามแห่งเดียวกันกับตำแหน่งที่จะแต่งตั้ง หรือเป็นพนักงานหรือข้าราชการตามกฎหมายอื่น ตาม มา 10-25-46 หรืออื่น ๆ</p> <p>4. กำหนดรูปแบบการเสนอข้อมูลบุคคลและผลงานที่นำมาเพื่อประกอบการพิจารณา โดยอาจให้สรุปสาระสำคัญของผลงานเดิม หรือได้แสดงความรู้ ความสามารถ ความเหมาะสมสำหรับลักษณะ งานใหม่ ฯลฯ</p> <p>5. พิจารณาคัดคุณสมบัติของบุคคลในเรื่องระยะเวลาซึ่งใช้ในการดำรงตำแหน่งหรือเคยดำรงตำแหน่งในสายงานที่จะแต่งตั้ง ตามคุณวุฒิของบุคคลและระดับตำแหน่งที่จะแต่งตั้ง</p>	<p>- อ.ก.พ. กรมมอบหมายให้ทำหน้าที่แทนได้</p> <p>- อ.ก.พ. กรมมอบหมายให้ทำหน้าที่แทนได้</p> <p>- อ.ก.พ. กรมมอบหมายให้ทำหน้าที่แทนได้</p> <p>- อ.ก.พ. กรมมอบหมายให้ทำหน้าที่แทนได้</p>	<p>-</p> <p>- อ.ก.พ. กรมอาจมอบให้ร่วมพิจารณาผลงานที่นำมาเพื่อประกอบการปฏิบัติ ก</p> <p>-</p> <p>-</p>

ระเบียบหลักเกณฑ์และแนวปฏิบัติ

ระเบียบ กฎหมายที่เกี่ยวข้อง

๑. ว ๒๔ ย้ายข้าราชการครู
๒. ว ๓๐ หลักเกณฑ์และวิธีการเปลี่ยนตำแหน่ง การย้าย และการรับโอน บุคลากรทางการศึกษาอื่น และหลักเกณฑ์การย้ายข้าราชการพลเรือนสามัญ ไปบรรจุและแต่งตั้งให้ดำรงตำแหน่งบุคลากรทางการศึกษาอื่นตามมาตรา ๓๘ ค(๒)
๓. ว ๒๙ หลักเกณฑ์และวิธีการโอน พนักงานส่วนท้องถิ่น และข้าราชการอื่น มาบรรจุและแต่งตั้งเป็นข้าราชการครูและบุคลากรทางการศึกษา ตำแหน่งบุคลากรทางการศึกษาอื่นตามมาตรา ๓๘ ค(๒)
๔. ว ๑๐ ก.พ.
๕. คำสั่ง คสช. ที่ ๑๐/๒๕๖๐ สั่ง ณ วันที่ ๓ เมษายน ๒๕๖๐



ที่ ศธ ๐๒๐๖.๔/ว ๒๔

สำนักงาน ก.ค.ศ.

สำนักงานปลัดกระทรวงศึกษาธิการ

กทม. ๑๐๓๐๐

๒๘ ธันวาคม ๒๕๕๙

เรื่อง หลักเกณฑ์และวิธีการย้ายข้าราชการครูและบุคลากรทางการศึกษา ตำแหน่งครู
สังกัดสำนักงานคณะกรรมการการศึกษาขั้นพื้นฐาน

เรียน เลขาธิการคณะกรรมการการศึกษาขั้นพื้นฐาน ศึกษาธิการภาค ศึกษาธิการจังหวัด
และผู้อำนวยการสำนักงานเขตพื้นที่การศึกษา

อ้างถึง หนังสือสำนักงาน ก.ค.ศ. ที่ ศธ ๐๒๐๖.๔/ว ๑๖ ลงวันที่ ๒๘ กรกฎาคม ๒๕๕๘

สิ่งที่ส่งมาด้วย หลักเกณฑ์และวิธีการย้ายข้าราชการครูและบุคลากรทางการศึกษา ตำแหน่งครู
สังกัดสำนักงานคณะกรรมการการศึกษาขั้นพื้นฐาน จำนวน ๑ ชุด

ตามหนังสือที่อ้างถึง ก.ค.ศ. ได้กำหนดหลักเกณฑ์และวิธีการย้ายข้าราชการครูและบุคลากร
ทางการศึกษา ตำแหน่งครู สังกัดสำนักงานคณะกรรมการการศึกษาขั้นพื้นฐาน เพื่อถือปฏิบัติ และเนื่องจาก
ในปัจจุบันได้มีการเปลี่ยนแปลงบริบทการบริหารงานบุคคล ก.ค.ศ. จึงได้ปรับปรุงหลักเกณฑ์และวิธีการฯ ดังกล่าว
เพื่อให้การบริหารงานบุคคลสำหรับข้าราชการครูและบุคลากรทางการศึกษา เป็นไปด้วยความเรียบร้อย
มีประสิทธิภาพ และสอดคล้องกับนโยบายของกระทรวงศึกษาธิการ ดังนี้

- ยกเลิกหลักเกณฑ์และวิธีการย้ายข้าราชการครูและบุคลากรทางการศึกษา ตำแหน่งครู
สังกัดสำนักงานคณะกรรมการการศึกษาขั้นพื้นฐาน ตามหนังสือที่อ้างถึง ตั้งแต่วันที่ ๑ มกราคม ๒๕๖๐
- กำหนดหลักเกณฑ์และวิธีการย้ายข้าราชการครูและบุคลากรทางการศึกษา ตำแหน่งครู
สังกัดสำนักงานคณะกรรมการการศึกษาขั้นพื้นฐาน ใหม่ ตามสิ่งที่ส่งมาด้วย โดยให้มีผลบังคับใช้ตั้งแต่วันที่
๑ มกราคม ๒๕๖๐ เป็นต้นไป

/ทั้งนี้..

ทั้งนี้ คณะกรรมการขับเคลื่อนการปฏิรูปการศึกษาของกระทรวงศึกษาธิการในภูมิภาค ได้มีมติเห็นชอบให้ กศจ. ดำเนินการเกี่ยวกับการบริหารงานบุคคลสำหรับข้าราชการครูและบุคลากรทางการศึกษา ตามหลักเกณฑ์และวิธีการที่ ก.ค.ศ. กำหนดดังกล่าว

จึงเรียนมาเพื่อโปรดทราบและถือปฏิบัติ

ขอแสดงความนับถือ



(นายพินิจศักดิ์ สุวรรณรังค์)
เลขาธิการ ก.ค.ศ.

ภารกิจระบบตำแหน่งและวิทยฐานะที่ ๒

โทร. ๐ ๒๒๘๐ ๒๘๒๘

โทรสาร ๐ ๒๒๘๐ ๑๐๒๙

หลักเกณฑ์และวิธีการย้ายข้าราชการครูและบุคลากรทางการศึกษา ตำแหน่งครู

สังกัดสำนักงานคณะกรรมการการศึกษาขั้นพื้นฐาน

(ส่งพร้อมหนังสือสำนักงาน ก.ค.ศ. ที่ ศธ ๐๒๐๖.๔/ว ๒๔ ลงวันที่ ๒๘ ธันวาคม ๒๕๕๙)

ตามมาตรา ๕๙ แห่งพระราชบัญญัติระเบียบข้าราชการครูและบุคลากรทางการศึกษา พ.ศ. ๒๕๔๗ และที่แก้ไขเพิ่มเติม กำหนดว่า การย้ายข้าราชการครูและบุคลากรทางการศึกษาให้เป็นไปตามหลักเกณฑ์และวิธีการที่ ก.ค.ศ. กำหนด ซึ่ง ก.ค.ศ. ได้กำหนดหลักเกณฑ์และวิธีการย้ายข้าราชการครูและบุคลากรทางการศึกษา ตำแหน่งครู สังกัดสำนักงานคณะกรรมการการศึกษาขั้นพื้นฐาน ตามหนังสือสำนักงาน ก.ค.ศ. ที่ ศธ ๐๒๐๖.๔/ว ๑๖ ลงวันที่ ๒๘ กรกฎาคม ๒๕๕๘

โดยที่ได้มีคำสั่งหัวหน้าคณะรักษาความสงบแห่งชาติ ที่ ๑๐/๒๕๕๙ ลงวันที่ ๒๑ มีนาคม ๒๕๕๙ ข้อ ๕ กำหนดว่า “ให้ยุบเลิก อ.ก.ค.ศ. เขตพื้นที่การศึกษา ตามกฎหมายว่าด้วยระเบียบข้าราชการครูและบุคลากรทางการศึกษา และให้โอนอำนาจหน้าที่ของ อ.ก.ค.ศ. เขตพื้นที่การศึกษาตามกฎหมายว่าด้วยระเบียบข้าราชการครูและบุคลากรทางการศึกษาไปเป็นอำนาจหน้าที่ของ กศจ. ของจังหวัดนั้นๆ ตามคำสั่งนี้”

ดังนั้น เพื่อให้การบริหารงานบุคคลสำหรับข้าราชการครูและบุคลากรทางการศึกษามีความสอดคล้องกับบริบทการบริหารงานบุคคลในปัจจุบัน เป็นไปด้วยความเรียบร้อยและมีประสิทธิภาพ ก.ค.ศ. จึงยกเลิกหลักเกณฑ์และวิธีการย้ายข้าราชการครูและบุคลากรทางการศึกษา ตำแหน่งครู สังกัดสำนักงานคณะกรรมการการศึกษาขั้นพื้นฐาน ตามหนังสือสำนักงาน ก.ค.ศ. ที่ ศธ ๐๒๐๖.๔/ว ๑๖ ลงวันที่ ๒๘ กรกฎาคม ๒๕๕๘ และให้ใช้หลักเกณฑ์และวิธีการฯ ดังต่อไปนี้

๑. “การย้าย” หมายถึง การแต่งตั้งข้าราชการครูและบุคลากรทางการศึกษา ตำแหน่งครู ให้ดำรงตำแหน่งเดิมในสถานศึกษาอื่น ซึ่งอาจเป็นการย้ายไปดำรงตำแหน่งว่าง การย้ายสับเปลี่ยนกับตำแหน่งที่มีคนครอง หรือการย้ายโดยการตัดโอนตำแหน่งและอัตราเงินเดือน

๒. การย้ายข้าราชการครูและบุคลากรทางการศึกษา ตำแหน่งครู มี ๓ กรณี ดังนี้

๒.๑ การย้ายกรณีปกติ ได้แก่ การย้ายตามคำร้องขอย้าย

๒.๒ การย้ายกรณีพิเศษ ได้แก่ การย้ายตามคำร้องขอย้าย เนื่องจาก ติดตามคู่สมรส เจ็บป่วย ร้ายแรง ถูกคุกคามต่อชีวิต เพื่อดูแลบิดา มารดา คู่สมรส หรือบุตร ซึ่งเจ็บป่วยร้ายแรงหรือทุพพลภาพ

๒.๓ การย้ายกรณีเพื่อความเหมาะสมและประโยชน์ของทางราชการ ได้แก่ การย้ายเพื่อแก้ปัญหาการบริหารจัดการในสถานศึกษา เพื่อพัฒนาคุณภาพการศึกษา หรือเพื่อเกลี่ยอัตรากำลังของสถานศึกษา

๓. คุณสมบัติของผู้ขอย้ายกรณีปกติ

๓.๑ ได้ปฏิบัติงานในตำแหน่งครูในสถานศึกษาปัจจุบันติดต่อกันมาแล้วไม่น้อยกว่า ๒๔ เดือน นับถึงวันสุดท้ายที่กำหนดให้ยื่นคำร้องขอย้าย

๓.๒ ไม่อยู่ระหว่างลาศึกษาต่อเติมเวลา

๓.๓ การย้ายสับเปลี่ยนกับตำแหน่งที่มีคนครอง ในวันที่ยื่นคำร้องขอย้ายต้องมีอายุราชการ เหลือไม่น้อยกว่า ๒๔ เดือน นับถึงวันที่ ๓๐ กันยายน ของปีที่ครบเกษียณอายุราชการ

๔. ให้ผู้ประสงค์ขอย้าย ยื่นคำร้องขอย้ายตามแบบคำร้องขอย้ายที่ ก.ค.ศ. กำหนดได้ปีละ ๑ ครั้ง ในเดือนมกราคมของทุกปี เป็นเวลา ๑๕ วันทำการ พร้อมกันตามปฏิทินที่สำนักงานคณะกรรมการการศึกษา ขั้นพื้นฐานกำหนด ทั้งนี้ ให้ยื่นคำร้องขอย้ายได้เพียงเขตพื้นที่การศึกษาเดียว

๕. คำร้องขอย้าย ให้ใช้สำหรับการพิจารณาย้ายได้จนถึงวันที่ ๓๑ ธันวาคม ของปีเดียวกัน โดยให้พิจารณาย้ายได้ปีละสองรอบ รอบที่ ๑ ในระหว่างวันที่ ๑๕ กุมภาพันธ์ - ๑๕ มีนาคม และรอบที่ ๒ ในระหว่างวันที่ ๑๕ กันยายน - ๑๕ ตุลาคม ทั้งนี้ ในแต่ละรอบการย้ายอาจมีการพิจารณาย้ายมากกว่า หนึ่งครั้งก็ได้

๖. คำร้องขอย้ายใดไม่ได้รับการพิจารณาให้ย้ายภายในวันที่ ๓๑ ธันวาคม ให้ถือว่าคำร้องนั้น เป็นอันยกเลิก ทั้งนี้ ผู้ยื่นคำร้องขอย้ายไม่จำเป็นต้องได้ย้ายเสมอไป

๗. การพิจารณาการย้ายของสำนักงานเขตพื้นที่การศึกษา ให้ ออกจก. เป็นผู้พิจารณากลั่นกรอง การย้าย สำหรับสำนักบริหารงานการศึกษาพิเศษ ให้ อ.ก.ค.ศ. สำนักบริหารงานการศึกษาพิเศษ ตั้งคณะกรรมการ กลั่นกรองการย้าย ประกอบด้วย ผู้ที่ผู้อำนวยการสำนักบริหารงานการศึกษาพิเศษมอบหมาย เป็นประธาน และผู้มีความรู้ความสามารถเหมาะสม จำนวน ๖ คน เป็นกรรมการ หัวหน้างานการเจ้าหน้าที่ เป็นเลขานุการ ทั้งนี้ กรรมการดังกล่าวต้องไม่เป็นอนุกรรมการใน อ.ก.ค.ศ. สำนักบริหารงานการศึกษาพิเศษ และไม่เป็นผู้มี ส่วนได้ส่วนเสีย หรือมีเหตุซึ่งมีสภาพร้ายแรงอันอาจทำให้การพิจารณาไม่เป็นกลาง

๘. ให้ กศจ. ออกจก. หรือคณะกรรมการกลั่นกรองการย้าย แล้วแต่กรณี พิจารณาการย้าย จากองค์ประกอบที่ ก.ค.ศ. กำหนด และรายละเอียดตัวชี้วัดในการประเมินตามที่สำนักงานคณะกรรมการ การศึกษาขั้นพื้นฐานกำหนดตามข้อ ๙ โดยยึดหลักธรรมาภิบาล หลักการบริหารกิจการบ้านเมืองที่ดี และ คำนึงถึงประโยชน์ที่ทางราชการจะได้รับเป็นสำคัญ หาก กศจ. มีความเห็นต่างไปจากความเห็นของ ออกจก. และคณะกรรมการสถานศึกษา ให้ระบุเหตุผลให้ชัดเจน

สำหรับการพิจารณาการย้ายของ กศจ. ให้พิจารณาการย้ายพร้อมกันทุกเขตพื้นที่การศึกษา ในภาพรวมของจังหวัด

๙. การพิจารณาการย้ายตามข้อ ๘ ให้พิจารณาจากองค์ประกอบ ดังนี้

- (๑) ความรู้ ความสามารถ ประสบการณ์ หรือวิชาเอก ตามความจำเป็นของสถานศึกษา
- (๒) ลำดับสถานศึกษาที่ผู้ขอย้ายมีความประสงค์จะย้ายไปปฏิบัติงาน
- (๓) ระยะเวลาที่ดำรงตำแหน่งหรือปฏิบัติหน้าที่ในสถานศึกษาปัจจุบัน

- (๔) สภาพความยากลำบากในการปฏิบัติงานในสถานศึกษาปัจจุบัน
- (๕) เหตุผลการขอย้าย
- (๖) ความอาวุโสตามหลักราชการ
- (๗) ความเห็นของคณะกรรมการสถานศึกษา

โดยให้สำนักงานคณะกรรมการการศึกษาขั้นพื้นฐานเป็นผู้พิจารณากำหนดรายละเอียดตัวชี้วัดในการประเมินตามองค์ประกอบที่ ก.ค.ศ. กำหนดดังกล่าว ซึ่งต้องมีรายละเอียดเกี่ยวกับคำอธิบายองค์ประกอบ การประเมิน รายละเอียดตัวชี้วัดในแต่ละองค์ประกอบ เกณฑ์การให้คะแนน และอื่นๆ ตามความเหมาะสม เพื่อให้ กศจ. ออกศจ. หรือคณะกรรมการกลั่นกรองการย้าย แล้วแต่กรณี สามารถนำไปใช้ในการพิจารณาการย้ายได้อย่างชัดเจน เป็นมาตรฐานเดียวกัน

๑๐. การย้ายกรณีพิเศษ

๑๐.๑ การย้ายกรณีพิเศษ ต้องมีหลักฐานของทางราชการ หรือทางการแพทย์แผนปัจจุบัน แล้วแต่กรณี ตลอดจนความเห็นและคำรับรองของผู้บังคับบัญชาชั้นต้นประกอบการพิจารณา

๑๐.๒ การย้ายกรณีพิเศษ ผู้ขอย้ายยื่นคำร้องขอย้ายได้ตลอดปี เมื่อคำร้องได้รับการพิจารณาผลเป็นประการใดแล้วถือเป็นอันยุติ

๑๑. การย้ายเพื่อความเหมาะสมและประโยชน์ของทางราชการ

๑๑.๑ การย้ายเพื่อแก้ปัญหาในการบริหารจัดการในสถานศึกษา ให้คำนึงความเหมาะสม ประโยชน์ของทางราชการและความเป็นธรรมแก่ผู้นั้นด้วย โดยต้องปรากฏข้อเท็จจริงว่า หากให้ผู้นั้นปฏิบัติหน้าที่ในสถานศึกษานั้นต่อไป จะเป็นปัญหาอุปสรรค และให้มีการสอบสวนข้อเท็จจริง ก่อนดำเนินการ

๑๑.๒ การย้ายเพื่อพัฒนาคุณภาพการศึกษา กรณีที่สถานศึกษาใดมีความจำเป็นต้องได้รับการพัฒนาคุณภาพการศึกษาเป็นพิเศษ ให้สำนักงานเขตพื้นที่การศึกษาหรือสำนักบริหารงานการศึกษาพิเศษ พิจารณาย้ายข้าราชการครูและบุคลากรทางการศึกษา ผู้มีความรู้ ความสามารถ ประสบการณ์ หรือวิชาเอก ตรงตามความจำเป็นไปดำรงตำแหน่งในสถานศึกษาดังกล่าวได้ โดยนำเสนอ ออกศจ. เพื่อพิจารณากลั่นกรอง และเสนอเหตุผลและความจำเป็นต่อ กศจ. เพื่อพิจารณาให้ความเห็นชอบ

๑๑.๓ การย้ายเพื่อเกลี่ยอัตรากำลังของสถานศึกษา กรณีสำนักงานเขตพื้นที่การศึกษา หรือสำนักบริหารงานการศึกษาพิเศษ พิจารณาเห็นว่าสถานศึกษาใดมีอัตรากำลังเกินกรอบอัตรากำลัง ที่ ก.ค.ศ. กำหนด และเป็นตำแหน่งที่มีคนครอง ให้เสนอ ออกศจ. เพื่อพิจารณากลั่นกรองและเสนอ กศจ. เพื่อพิจารณาให้ความเห็นชอบการย้ายโดยการตัดโอนตำแหน่งและอัตราเงินเดือนให้เป็นไปตามกรอบอัตรากำลัง ที่ ก.ค.ศ. กำหนด โดยให้นำนโยบายและเงื่อนไขของสำนักงานคณะกรรมการการศึกษาขั้นพื้นฐาน มาประกอบการพิจารณาด้วย ทั้งนี้ นโยบายและเงื่อนไขดังกล่าวต้องไม่ขัดหรือแย้งกับนโยบายและหลักเกณฑ์ และวิธีการที่ ก.ค.ศ. กำหนด

/ทั้งนี้...

ทั้งนี้ การย้ายเพื่อความเหมาะสมและประโยชน์ของทางราชการ ให้อยู่ในดุลยพินิจของสำนักงานเขตพื้นที่การศึกษา หรือสำนักบริหารงานการศึกษาพิเศษที่จะพิจารณานำเสนอ ออกศจ. เพื่อพิจารณาก่อนส่งก่อนเสนอ กศจ. พิจารณาให้ความเห็นชอบ โดยอาจพิจารณาจากคำร้องขอย้ายหรือไม่ก็ได้

๑๒. การย้ายทุกกรณี สถานศึกษาที่จะรับย้ายต้องมีอัตรากำลังสายงานการสอน ไม่เกินเกณฑ์อัตรากำลังที่ ก.ค.ศ. กำหนด และต้องนำเสนอ ออกศจ. พิจารณาก่อนส่งก่อนนำเสนอ กศจ. พิจารณาให้ความเห็นชอบต่อไป

๑๓. การย้ายไปต่างเขตพื้นที่การศึกษา ให้สำนักงานเขตพื้นที่การศึกษาของผู้ประสงค์ขอย้าย ส่งคำร้องขอย้ายไปยังสำนักงานเขตพื้นที่การศึกษาที่รับย้าย เพื่อพิจารณาดำเนินการ โดยต้องดำเนินการให้แล้วเสร็จตามปฏิทินที่สำนักงานคณะกรรมการการศึกษาขั้นพื้นฐานกำหนด

๑๔. ให้สำนักงานคณะกรรมการการศึกษาขั้นพื้นฐานแจ้งปฏิทินการดำเนินการย้ายในแต่ละปี รวมทั้งรายละเอียดตัวชี้วัดในการประเมินตามข้อ ๙ ให้สำนักงาน ก.ค.ศ. ทราบในเดือนธันวาคม ก่อนการยื่นคำร้องขอย้าย เพื่อรายงาน ก.ค.ศ. ทราบต่อไป

๑๕. ให้ ออกศจ. พิจารณาก่อนส่งและจัดลำดับผู้ยื่นคำร้องขอย้าย พร้อมเหตุผล โดยยึดหลักธรรมาภิบาล หลักการบริหารกิจการบ้านเมืองที่ดี และคำนึงถึงประโยชน์ที่ทางราชการจะได้รับเป็นสำคัญ

๑๖. การย้ายข้าราชการครูและบุคลากรทางการศึกษาไปดำรงตำแหน่งในสถานศึกษาภายในจังหวัดเดียวกัน ให้ กศจ. นั้นพิจารณาอนุมัติ

การย้ายข้าราชการครูและบุคลากรทางการศึกษาไปดำรงตำแหน่งในสถานศึกษาในจังหวัดอื่น ให้ กศจ. ที่รับย้ายพิจารณาอนุมัติ

การย้ายข้าราชการครูและบุคลากรทางการศึกษาที่มีวิทยฐานะเชี่ยวชาญพิเศษ ให้ กศจ. ที่รับย้ายเสนอ ก.ค.ศ. พิจารณาอนุมัติ

๑๗. กศจ. ให้หมายถึง อ.ก.ค.ศ. สำนักบริหารงานการศึกษาพิเศษ และ ออกศจ. ให้หมายถึง คณะกรรมการกลั่นกรองการย้ายของสำนักบริหารงานการศึกษาพิเศษ ด้วย

๑๘. เมื่อ กศจ. พิจารณาและมีมติอนุมัติแล้ว ให้ผู้มีอำนาจออกคำสั่งบรรจุและแต่งตั้งตามมาตรา ๕๓ ออกคำสั่งบรรจุและแต่งตั้งและแจ้งให้ผู้เกี่ยวข้องทราบ รวมทั้งส่งสำเนาคำสั่งจำนวนอย่างละ ๑ ชุด ให้สำนักงาน ก.ค.ศ. และสำนักงานคณะกรรมการการศึกษาขั้นพื้นฐาน ภายใน ๗ วัน นับแต่วันออกคำสั่ง

ทั้งนี้ ให้ข้าราชการครูและบุคลากรทางการศึกษาที่ได้รับการพิจารณาให้ย้าย รายงานตัวเข้าปฏิบัติหน้าที่ในสถานศึกษาแห่งใหม่ ภายใน ๑๕ วัน นับแต่วันที่รับทราบคำสั่ง

๑๙. กรณีที่ไม่อาจดำเนินการตามหลักเกณฑ์และวิธีการนี้ได้ ให้เสนอ ก.ค.ศ. พิจารณา



ที่ ศธ ๐๒๐๖.๕/ว ๓๐

สำนักงาน ก.ค.ศ.
สำนักงานปลัดกระทรวงศึกษาธิการ
กทม. ๑๐๓๐๐

๒๘ กันยายน ๒๕๖๐

เรื่อง หลักเกณฑ์และวิธีการเปลี่ยนตำแหน่ง การย้าย และการโอนข้าราชการครูและบุคลากรทางการศึกษา และการย้ายข้าราชการพลเรือนสามัญ ไปบรรจุและแต่งตั้งให้ดำรงตำแหน่งบุคลากรทางการศึกษาอื่น ตามมาตรา ๓๘ ค. (๒)

เรียน ปลัดกระทรวงศึกษาธิการ เลขาธิการ ศึกษาธิการภาค ศึกษาธิการจังหวัด และผู้อำนวยการสำนักงานเขตพื้นที่การศึกษา

- สิ่งที่ส่งมาด้วย ๑. หลักเกณฑ์และวิธีการเปลี่ยนตำแหน่ง การย้าย และการโอนข้าราชการครูและบุคลากรทางการศึกษา และการย้ายข้าราชการพลเรือนสามัญ ไปบรรจุและแต่งตั้งให้ดำรงตำแหน่งบุคลากรทางการศึกษาอื่นตามมาตรา ๓๘ ค. (๒) จำนวน ๑ ชุด
๒. แบบคำขอเปลี่ยนตำแหน่ง/ย้าย/โอนข้าราชการครูและบุคลากรทางการศึกษา ตำแหน่งบุคลากรทางการศึกษาอื่นตามมาตรา ๓๘ ค. (๒) จำนวน ๑ ชุด
๓. คำอธิบายประกอบหลักเกณฑ์และวิธีการฯ จำนวน ๑ ชุด

ตามพระราชบัญญัติระเบียบข้าราชการครูและบุคลากรทางการศึกษา พ.ศ. ๒๕๔๗ มาตรา ๕๗ บัญญัติว่า "การเปลี่ยนตำแหน่ง การย้ายและการโอนของข้าราชการครูและบุคลากรทางการศึกษา ให้เป็นไปตามที่ ก.ค.ศ. กำหนด" นั้น

ก.ค.ศ. จึงกำหนดหลักเกณฑ์และวิธีการเปลี่ยนตำแหน่ง การย้าย และการโอนข้าราชการครูและบุคลากรทางการศึกษา และการย้ายข้าราชการพลเรือนสามัญ ไปบรรจุและแต่งตั้งให้ดำรงตำแหน่งบุคลากรทางการศึกษาอื่นตามมาตรา ๓๘ ค. (๒) รายละเอียดตามสิ่งที่ส่งมาด้วย

ทั้งนี้ คณะกรรมการขับเคลื่อนการปฏิรูปการศึกษาของกระทรวงศึกษาธิการในภูมิภาค ได้มีมติเห็นชอบให้ กศจ. ดำเนินการเกี่ยวกับการบริหารงานบุคคลสำหรับข้าราชการครูและบุคลากรทางการศึกษา ตามที่ ก.ค.ศ. กำหนด

จึงเรียนมาเพื่อโปรดทราบและถือปฏิบัติ

ขอแสดงความนับถือ

นายทินจงศักดิ์ สุวรรณใจ
เลขาธิการ ก.ค.ศ.

ภารกิจนโยบายและระบบตำแหน่งบุคลากรทางการศึกษา

โทร. ๐ ๒๒๘๐ ๑๑๐๒

โทรสาร ๐ ๒๒๘๐ ๒๘๒๕

หลักเกณฑ์และวิธีการเปลี่ยนตำแหน่ง การย้าย และการโอน
ข้าราชการครูและบุคลากรทางการศึกษา และการย้ายข้าราชการพลเรือนสามัญ
ไปบรรจุและแต่งตั้งให้ดำรงตำแหน่งบุคลากรทางการศึกษาอื่นตามมาตรา ๓๘ ค. (๒)
(ส่งพร้อมหนังสือสำนักงาน ก.ค.ศ. ที่ ศธ ๐๒๐๖.๕/ว ๓๐ ลงวันที่ ๒๘ กันยายน ๒๕๖๐)

อาศัยอำนาจตามมาตรา ๑๙ (๔) มาตรา ๕๗ และมาตรา ๕๙ ประกอบกับมาตรา ๒๙ แห่งพระราชบัญญัติระเบียบข้าราชการครูและบุคลากรทางการศึกษา พ.ศ. ๒๕๔๗ และที่แก้ไขเพิ่มเติม และคำสั่งหัวหน้าคณะรักษาความสงบแห่งชาติ ที่ ๑๙/๒๕๖๐ สั่ง ณ วันที่ ๓ เมษายน ๒๕๖๐

เพื่อให้การบริหารงานบุคคลสำหรับข้าราชการครูและบุคลากรทางการศึกษา ตำแหน่งบุคลากรทางการศึกษาอื่นตามมาตรา ๓๘ ค. (๒) มีประสิทธิภาพและเกิดประสิทธิผล ก.ค.ศ. จึงกำหนดหลักเกณฑ์และวิธีการเปลี่ยนตำแหน่ง การย้าย และการโอน ข้าราชการครู และบุคลากรทางการศึกษา และการย้ายข้าราชการพลเรือนสามัญ ไปบรรจุและแต่งตั้งให้ดำรง ตำแหน่งบุคลากรทางการศึกษาอื่นตามมาตรา ๓๘ ค. (๒) ดังต่อไปนี้

๑. ในหลักเกณฑ์นี้

“การเปลี่ยนตำแหน่ง” หมายถึง การแต่งตั้งข้าราชการครูและบุคลากร ทางการศึกษาตามพระราชบัญญัติระเบียบข้าราชการครูและบุคลากรทางการศึกษา พ.ศ. ๒๕๔๗ ที่มีใช้บุคลากรทางการศึกษาอื่นตามมาตรา ๓๘ ค. (๒) ให้ดำรงตำแหน่งบุคลากรทางการศึกษาอื่น ตามมาตรา ๓๘ ค.(๒) ในสังกัดส่วนราชการเดียวกัน

“การย้าย” หมายถึง การแต่งตั้งข้าราชการครูและบุคลากรทางการศึกษา ตำแหน่งบุคลากรทางการศึกษาอื่นตามมาตรา ๓๘ ค. (๒) ตามพระราชบัญญัติระเบียบข้าราชการครู และบุคลากรทางการศึกษา พ.ศ. ๒๕๔๗ หรือข้าราชการพลเรือนสามัญ ให้ดำรงตำแหน่งบุคลากร ทางการศึกษาอื่นตามมาตรา ๓๘ ค.(๒) ประเภทเดิม และระดับตำแหน่งที่ไม่สูงกว่าเดิม ในหน่วยงานการศึกษาที่สังกัดส่วนราชการเดียวกัน

“การโอน” หมายถึง การบรรจุและแต่งตั้งข้าราชการครูและบุคลากร ทางการศึกษา ตามพระราชบัญญัติระเบียบข้าราชการครูและบุคลากรทางการศึกษา พ.ศ. ๒๕๔๗ สังกัดส่วนราชการอื่น ให้ดำรงตำแหน่งบุคลากรทางการศึกษาอื่นตามมาตรา ๓๘ ค.(๒) ประเภทเดิม และระดับตำแหน่งที่ไม่สูงกว่าเดิม

๒. ให้ดำเนินการให้เป็นไปตามหลักการบริหารกิจการบ้านเมืองที่ดี โดยยึดถือระบบ คุณธรรม ความเสมอภาค ความโปร่งใส และตรวจสอบได้

๓. หน่วยงานการศึกษาที่รับเปลี่ยนตำแหน่ง รับย้ายข้าราชการพลเรือนสามัญ และรับโอน ต้องไม่มีบัญชีผู้สอบแข่งขันได้หรือบัญชีผู้ได้รับคัดเลือก ตำแหน่งบุคลากร ทางการศึกษาอื่นตามมาตรา ๓๘ ค. (๒) ตำแหน่งที่จะรับเปลี่ยนตำแหน่ง รับย้ายข้าราชการพลเรือนสามัญ และรับโอน ที่ขึ้นบัญชีของหน่วยงานการศึกษา หรือ กศจ.หรือ อ.ก.ค.ศ. ที่ ก.ค.ศ. ตั้ง หรือบัญชี ของส่วนราชการนั้น แล้วแต่กรณี ซึ่งรอการบรรจุและแต่งตั้ง

๔. ผู้ขอเปลี่ยนตำแหน่ง ย้าย หรือโอนต้องมีคุณสมบัติ ดังนี้

๔.๑ มีคุณสมบัติทั่วไปไปตามมาตรา ๓๐ แห่งพระราชบัญญัติระเบียบข้าราชการครูและบุคลากรทางการศึกษา พ.ศ. ๒๕๔๗ และมีคุณสมบัติตรงตามคุณสมบัติเฉพาะสำหรับตำแหน่งตามมาตรฐานตำแหน่งที่ ก.ค.ศ. กำหนด

๔.๒ ได้รับเงินเดือนไม่ต่ำกว่าขั้นต่ำของตำแหน่งประเภท สายงาน และระดับตำแหน่งที่จะแต่งตั้ง

๔.๓ ไม่อยู่ระหว่างทดลองปฏิบัติหน้าที่ราชการ หรือเตรียมความพร้อมและพัฒนาอย่างเข้ม

๔.๔ ไม่อยู่ระหว่างถูกสอบสวนว่ากระทำความผิดวินัย หรือถูกตั้งคณะกรรมการสอบสวนทางวินัยหรือจรรยาบรรณวิชาชีพ

๔.๕ ไม่อยู่ระหว่างถูกดำเนินคดีอาญา เว้นแต่ความผิดที่ได้กระทำโดยประมาทหรือความผิดลหุโทษ

๔.๖ ไม่อยู่ระหว่างถูกดำเนินคดีล้มละลาย

สำหรับผู้ขอโอนนอกจากต้องมีคุณสมบัติตามข้อ ๔.๑ - ๔.๖ แล้ว ต้องได้รับความยินยอมให้โอนจากผู้มีอำนาจสั่งบรรจุและแต่งตั้งของส่วนราชการหรือหน่วยงานต้นสังกัดเดิมของผู้ยื่นด้วย

๕. หน่วยงานการศึกษาที่รับการแต่งตั้ง ต้องมีจำนวนบุคลากรทางการศึกษาอื่นตามมาตรา ๓๘ ค. (๒) ไม่เกินกรอบอัตรากำลังที่ ก.ค.ศ. กำหนด

ทั้งนี้ ตำแหน่งที่จะใช้ในการบรรจุและแต่งตั้ง ต้องเป็นตำแหน่งว่างที่มีอัตราเงินเดือน และมีใช่เป็นตำแหน่งที่รอการเลิกหรือยุบ หรือตำแหน่งที่มีเงื่อนไขตามที่คณะกรรมการกำหนดเป้าหมายและนโยบายกำลังคนภาครัฐ (คปร.) กำหนด หรือตำแหน่งที่สงวนไว้

๖. ให้ กศจ. หรือ อ.ก.ค.ศ. ที่ ก.ค.ศ. ตั้ง แล้วแต่กรณีดำเนินการดังนี้

๖.๑ ให้ความเห็นชอบในการนำตำแหน่งว่างที่มีอัตราเงินเดือนมาใช้สำหรับการเปลี่ยนตำแหน่ง รัยย้าย หรือรับโอน

สำหรับกรณีการรับโอน เมื่อ กศจ. หรือ อ.ก.ค.ศ. ที่ ก.ค.ศ. ตั้ง ให้ความเห็นชอบให้นำตำแหน่งว่างมาใช้ในการรับโอนแล้ว ให้ผู้มีอำนาจตามมาตรา ๕๓ ตามพระราชบัญญัติระเบียบข้าราชการครูและบุคลากรทางการศึกษา พ.ศ. ๒๕๔๗ ของหน่วยงานการศึกษาที่ประสงค์จะรับโอน ทำความตกลงกับผู้ที่มีอำนาจสั่งบรรจุของส่วนราชการหรือหน่วยงานสังกัดเดิมของผู้ขอโอน พร้อมสอบถามข้อมูลเกี่ยวกับการรับเงินเดือน การลาศึกษาต่อ การถูกดำเนินการทางวินัยหรือจรรยาบรรณวิชาชีพ การถูกดำเนินคดีหรือถูกลงโทษทางอาญา หรือการถูกดำเนินคดีล้มละลายหรือเป็นบุคคลล้มละลายและข้อมูลอื่นๆ ตามแบบที่กำหนด และเมื่อได้รับความยินยอมพร้อมข้อมูลดังกล่าวจากส่วนราชการหรือหน่วยงานสังกัดเดิมของผู้ขอโอนแล้วให้นำเสนอ กศจ. หรือ อ.ก.ค.ศ. ที่ ก.ค.ศ. ตั้ง แล้วแต่กรณีพิจารณาต่อไป

๖.๒ กำหนดองค์ประกอบการประเมิน ตัวชี้วัด แบบประเมิน และคะแนนประเมิน

๖.๓ ประกาศรับเปลี่ยนตำแหน่ง รับย้าย และรับโอน ไปแต่งตั้งให้ดำรงตำแหน่งบุคลากรทางการศึกษาอื่นตามมาตรา ๓๘ ค. (๒) ก่อนวันรับสมัครไม่น้อยกว่า ๗ วัน โดยระบุตำแหน่งว่างที่จะรับเปลี่ยนตำแหน่ง รับย้าย และรับโอน คุณสมบัติของผู้ขอเปลี่ยนตำแหน่ง ย้าย และโอน และองค์ประกอบการประเมิน ตัวชี้วัด แบบประเมิน และคะแนนประเมิน รวมทั้งข้อความอื่นที่ผู้ขอเปลี่ยนตำแหน่ง ย้าย และโอนควรทราบ โดยปิดประกาศไว้ในที่เปิดเผยและประชาสัมพันธ์ทางสื่อต่างๆ ตามความเหมาะสม

๖.๔ ตั้งคณะกรรมการซึ่งเป็นผู้มีความรู้ ความสามารถและความเหมาะสม ไม่น้อยกว่า ๕ คน ทำหน้าที่ประเมินความรู้ความสามารถและความเหมาะสมของผู้ขอเปลี่ยนตำแหน่ง ย้าย หรือโอนที่ยื่นคำขอไว้ ตามองค์ประกอบการประเมินและตัวชี้วัดที่กำหนด

๖.๕ พิจารณาการแต่งตั้งให้เป็นไปตามแนวทาง ดังนี้

๑) ให้พิจารณาจากผลการประเมินฯ ตามข้อ ๖.๔ สำหรับการพิจารณารับโอนให้นำข้อมูลตามข้อ ๖.๑ วรรคสอง มาประกอบการพิจารณาด้วย

๒) กรณีการเปลี่ยนตำแหน่ง การรับย้าย และการรับโอนต่างกลุ่มตำแหน่งไปแต่งตั้งให้ดำรงตำแหน่งประเภทวิชาการ ระดับชำนาญการขึ้นไป จะต้องพิจารณาการประเมินบุคคลและผลงาน ตามหลักเกณฑ์และวิธีการที่ ก.ค.ศ. กำหนดด้วย และการพิจารณารับโอนให้ดำเนินการภายหลังจากการย้ายหรือการเปลี่ยนตำแหน่งและการบรรจุและแต่งตั้งข้าราชการครูและบุคลากรทางการศึกษา ตำแหน่งบุคลากรทางการศึกษาอื่นตามมาตรา ๓๘ ค. (๒) เสร็จสิ้นแล้ว

๓) การพิจารณาแต่งตั้งให้ดำรงตำแหน่งประเภทใด สายงานใด ระดับใด ต้องเป็นไปตามหลักเกณฑ์และเงื่อนไขการเทียบตำแหน่งตามที่ ก.ค.ศ. กำหนด โดยให้คำนึงถึงความจำเป็นและประโยชน์ที่ทางราชการจะได้รับจากความรู้ ความสามารถ และประสบการณ์ของผู้ขอเปลี่ยนตำแหน่ง ย้าย หรือโอน เทียบกับบุคลากรทางการศึกษาอื่นตามมาตรา ๓๘ ค. (๒) ในหน่วยงานการศึกษานั้นด้วย

๗. การให้ได้รับเงินเดือนให้ได้รับเงินเดือนเท่าเดิมกรณีที่เงินเดือนสูงกว่าขั้นสูงของระดับตำแหน่งที่จะแต่งตั้ง ให้ได้รับเงินเดือนตามหลักเกณฑ์และวิธีการที่ ก.ค.ศ. กำหนด

๘. เมื่อ กศจ. หรือ อ.ก.ค.ศ. ที่ ก.ค.ศ. ตั้ง พิจารณาและมีมติอนุมัติแล้ว ให้ผู้มีอำนาจตามมาตรา ๕๓ มีคำสั่งบรรจุและแต่งตั้ง แล้วดำเนินการดังนี้

๘.๑ กรณีการเปลี่ยนตำแหน่ง หรือย้าย เมื่อออกคำสั่งแล้วให้แจ้งหน่วยงานสังกัดเดิมทราบ

๘.๒ กรณีการรับโอน เมื่อออกคำสั่งแล้วให้แจ้งส่วนราชการหรือหน่วยงานสังกัดเดิมของผู้ที่ได้รับการบรรจุและแต่งตั้งสั่งให้พ้นจากตำแหน่งหน้าที่และอัตราเงินเดือนเดิม โดยให้มีผลในวันเดียวกันกับวันที่มีคำสั่งรับโอน และส่งตัวไปรับตำแหน่งใหม่ต่อไป

ทั้งนี้ ให้ผู้ที่ได้รับคำสั่งรับโอนต้องรายงานตัวเพื่อปฏิบัติหน้าที่
ในหน่วยงานการศึกษาที่รับโอน ภายใน ๔๕ วัน นับแต่วันที่ออกคำสั่งรับโอน หากพ้นกำหนด
ระยะเวลาดังกล่าว ผู้มีอำนาจสั่งรับโอนอาจดำเนินการเพื่อยกเลิกการรับโอนก็ได้

๙. ส่งสำเนาคำสั่งพร้อมบัญชีรายละเอียดการบรรจุและแต่งตั้ง จำนวน ๓ ชุด ไปยัง
สำนักงาน ก.ค.ศ. ภายใน ๗ วัน นับแต่วันที่ออกคำสั่ง พร้อมด้วยเอกสารหลักฐาน ดังต่อไปนี้

๑) บัญชีรายละเอียดอัตรากำลังตำแหน่งบุคลากรทางการศึกษาอื่น
ตามมาตรา ๓๘ ค. (๒) ในหน่วยงานการศึกษาที่รับการแต่งตั้ง

๒) สำเนาเอกสารหลักฐาน ตามที่ ก.ค.ศ. กำหนดในแบบคำขอ

๓) สำเนารายงานการประชุม กศจ. หรือ อ.ก.ค.ศ. ที่ ก.ค.ศ. ตั้ง แล้วแต่กรณี
เฉพาะวาระที่พิจารณาและมีมติให้เปลี่ยนตำแหน่ง รับย้าย หรือรับโอน

๑๐. ให้ดำเนินการพิจารณาเปลี่ยนตำแหน่ง รับย้าย หรือรับโอน ตามหลักเกณฑ์
และวิธีการนี้โดยเคร่งครัด กรณีที่ต่างไปจากหลักเกณฑ์และวิธีการนี้ หาก กศจ. หรือ อ.ก.ค.ศ.
ที่ ก.ค.ศ. ตั้ง แล้วแต่กรณี พิจารณาเห็นว่า เป็นกรณีมีเหตุผลความจำเป็นเพื่อประโยชน์ทางราชการ
ให้เสนอ ก.ค.ศ. พิจารณา

แบบคำขอเปลี่ยนตำแหน่ง/ย้าย/โอนข้าราชการครูและบุคลากรทางการศึกษา
และการย้ายข้าราชการพลเรือนสามัญ ไปบรรจุและแต่งตั้งให้ดำรงตำแหน่ง

บุคลากรทางการศึกษาอื่นตามมาตรา ๓๘ ค. (๒)

เขียนที่

วันที่ เดือน พ.ศ.

เรื่อง ขอเปลี่ยนตำแหน่ง/ย้าย/โอน ไปแต่งตั้งให้ดำรงตำแหน่งบุคลากรทางการศึกษาอื่นตามมาตรา ๓๘ ค. (๒)

เรียน (ผู้อำนวยการสำนักงานเขตพื้นที่การศึกษา หรือหัวหน้าส่วนราชการ แล้วแต่กรณี)

ด้วยข้าพเจ้า (นาย/นาง/นางสาว/ชั้นยศ) อายุ ปี
เกิดวันที่ เดือน พ.ศ. เลขประจำตัวประชาชน
ปัจจุบันเป็นข้าราชการ..... ตำแหน่ง.....
ระดับ/วิทยฐานะ.....รับเงินเดือน ระดับ/ชั้น..... อัตรา/ขั้น..... บาท
สังกัด/หน่วยงานการศึกษา/กอง/สำนัก..... กรม
กระทรวง..... ตั้งอยู่ที่..... หมู่ที่..... ถนน.....
ตำบล/แขวง..... อำเภอ/เขต..... จังหวัด..... รหัสไปรษณีย์.....
โทรศัพท์..... โทรศัพท์เคลื่อนที่..... โทรสาร..... e-mail
ปัจจุบันอยู่บ้านเลขที่..... หมู่ที่..... ถนน..... ตำบล/แขวง.....
อำเภอ/เขต..... จังหวัด..... รหัสไปรษณีย์..... โทรศัพท์บ้าน.....
โทรศัพท์เคลื่อนที่..... โทรสาร..... e-mail
มีความสมัครใจขอเปลี่ยนตำแหน่ง/ย้าย/โอน ไปแต่งตั้งให้ดำรงตำแหน่งบุคลากรทางการศึกษาอื่นตามมาตรา ๓๘ ค. (๒)
ตำแหน่ง..... กลุ่ม/สถานศึกษา
สังกัดหน่วยงานการศึกษา/ส่วนราชการ.....

ข้าพเจ้าขอเรียนว่า

๑. ข้าพเจ้ามีคุณสมบัติทั่วไปตามมาตรา ๓๐ แห่งพระราชบัญญัติระเบียบข้าราชการครูและบุคลากร
ทางการศึกษา พ.ศ. ๒๕๕๗

๒. เริ่มเข้ารับราชการ เป็นข้าราชการ..... เมื่อวันที่..... เดือน..... พ.ศ.
ตำแหน่ง..... ระดับ/ชั้น..... สังกัด.....
ส่วนราชการ..... กระทรวง.....

๓. วินัย/คดีความ

- | | |
|---------------------------------------|--|
| () เคยถูกลงโทษทางวินัย | () ไม่เคยถูกลงโทษทางวินัย |
| () อยู่ในระหว่างถูกดำเนินการทางวินัย | () ไม่อยู่ในระหว่างถูกดำเนินการทางวินัย |
| () อยู่ในระหว่างถูกดำเนินคดีอาญา | () ไม่อยู่ในระหว่างถูกดำเนินคดีอาญา |
| () อยู่ในระหว่างถูกดำเนินคดีล้มละลาย | () ไม่อยู่ในระหว่างถูกดำเนินคดีล้มละลาย |

๔. เหตุผลการขอเปลี่ยนตำแหน่ง/ย้าย/โอน

.....
.....
.....

๕. ประวัติการศึกษา (ให้ระบุคุณวุฒิทุกระดับ ตั้งแต่ระดับประกาศนียบัตรวิชาชีพ (ปวช.) หรือเทียบเท่าขึ้นไป)

ที่	คุณวุฒิ	สาขา/วิชาเอก	สถาบันการศึกษา
๑
๒
๓
๔
๕
	ฯลฯ		

๖. ประวัติการรับราชการ (ระบุเฉพาะที่มีการเปลี่ยนตำแหน่ง/ระดับ หรือเปลี่ยนหน่วยงาน)

ที่	วัน เดือน ปี	ตำแหน่ง/ระดับ	สังกัด	หมายเหตุ
๑
๒
๓
๔
๕
	ฯลฯ			

สำหรับตำแหน่งประเภทวิชาการให้ระบุว่าบรรจุและแต่งตั้งโดยวิธีใด พร้อมเอกสารหลักฐาน

๗. ผลงานหรือผลการปฏิบัติงานที่ผ่านมา และผลงานอื่นที่แสดงให้เห็นถึงความรู้ความสามารถพิเศษที่เป็นประโยชน์ต่อการปฏิบัติงานในตำแหน่งบุคลากรทางการศึกษาอื่นตามมาตรา ๓๘ ค. (๒) ที่ประสงค์จะขอย้าย/โอน (ให้แนบเอกสารหลักฐานเพื่อประกอบการพิจารณา)

๗.๑ ผลงานหรือผลการปฏิบัติงานที่ผ่านมา (ย้อนหลัง ๒ ปี)

.....
.....
.....

๗.๒ ผลงานที่เคยเสนอเพื่อเลื่อนตำแหน่ง/วิทยฐานะ (ถ้ามี)

.....
.....
.....

๗.๓ ผลงานอื่นที่แสดงให้เห็นถึงความรู้ความสามารถพิเศษที่เป็นประโยชน์ต่อการปฏิบัติงาน

.....
.....
.....

๘. ปัจจุบันข้าพเจ้าได้รับเงินประจำตำแหน่ง / ค่าตอบแทน/วิทยฐานะ เดือนละ..... บาท
เมื่อได้เปลี่ยนตำแหน่ง/ย้าย/โอนมาดำรงตำแหน่งใด ข้าพเจ้ายินยอมที่จะรับเงินประจำตำแหน่ง/ค่าตอบแทน ตามที่กำหนด
สำหรับตำแหน่งนั้น

๙. เอกสารหลักฐานต่าง ๆ ที่ส่งเพื่อประกอบการพิจารณา โดยมีผู้รับรองสำเนาตามระเบียบสำนักนายกรัฐมนตรี
ว่าด้วยงานสารบรรณ ดังนี้

- ๙.๑ สำเนาปริญญาบัตร หรือเอกสารหลักฐานอื่นที่แสดงการสำเร็จการศึกษา
- ๙.๒ สำเนาระเบียนแสดงผลการศึกษา (Transcript)
- ๙.๓ สำเนาทะเบียนประวัติข้าราชการ (ก.พ.๗) ที่มีรายละเอียดครบถ้วนสมบูรณ์
ตั้งแต่วันที่เริ่มรับราชการจนถึงปัจจุบัน
- ๙.๔ หนังสือยินยอมให้โอนของผู้มีอำนาจสั่งบรรจุและแต่งตั้งของส่วนราชการ
หรือหน่วยงานสังกัดเดิม ซึ่งระบุวัน เดือน ปีที่ให้โอน
- ๙.๕ หนังสือยินยอมการรับเงินเดือนที่ต่ำกว่าเดิม (ถ้ามี)
- ๙.๖ สำเนาเอกสารหลักฐานที่แสดงผลงานหรือผลการปฏิบัติงาน
- ๙.๗ สำเนาเอกสารหลักฐานที่แสดงถึงความรู้ความสามารถพิเศษที่เป็นประโยชน์
ต่อการปฏิบัติงานในตำแหน่งที่จะขอโอน
- ๙.๘ สำเนามาตรฐานตำแหน่งที่ผู้ขอเปลี่ยนตำแหน่ง/ย้าย/โอนดำรงตำแหน่งอยู่ปัจจุบัน
ในส่วนราชการหรือหน่วยงานสังกัดเดิม
- ๙.๙ สำเนาเอกสารหลักฐานอื่นที่เกี่ยวข้อง เช่น หนังสือสำคัญการเปลี่ยนชื่อตัว ชื่อสกุล
ใบสำคัญการสมรส เป็นต้น (ถ้ามี)
- ๙.๑๐ เอกสารหลักฐานอื่นที่ผู้ขอเปลี่ยนตำแหน่ง/ย้าย/โอนเห็นว่าเป็นประโยชน์ในการพิจารณา
รับย้าย/โอน
- ๙.๑๑ กรณีบรรจุเป็นข้าราชการในตำแหน่งประเภททั่วไป/ในสายงานที่เริ่มต้นจากระดับ ๑ และ ๒
ต่อมาได้เปลี่ยนประเภทตำแหน่งเป็นประเภทวิชาการ ให้ส่งเอกสารหลักฐานการเปลี่ยน
ประเภทตำแหน่ง

ข้าพเจ้าขอรับรองว่าข้อความและเอกสารหลักฐานตามที่ระบุและยื่นขอเปลี่ยนตำแหน่ง/ย้าย/โอนไว้นี้
ถูกต้องตรงตามความเป็นจริงทุกประการ

จึงเรียนมาเพื่อโปรดพิจารณา

ขอแสดงความนับถือ

(ลงชื่อ)
(.....)
ตำแหน่ง

/คำรับรอง ...

คำรับรองและความเห็นของผู้บังคับบัญชา

ขอรับรองว่าข้อความดังกล่าวข้างต้นเป็นความจริงและมีความเห็นเพื่อประกอบการพิจารณา ดังนี้

.....
.....
.....

(ลงชื่อ)ผู้บังคับบัญชาชั้นต้น
(.....)
ตำแหน่ง /ความเห็น...

ความเห็นของผู้บังคับบัญชา (ระดับกอง/สำนัก หรือเทียบเท่า)*

.....
.....
.....

(ลงชื่อ)ผู้บังคับบัญชา
(.....)
ตำแหน่ง

ความเห็นของผู้บังคับบัญชา (ระดับส่วนราชการ) **

.....
.....
.....

(ลงชื่อ)
(.....)
ตำแหน่ง

- หมายเหตุ * ๑. ให้รับรองว่า ข้อความและเอกสารหลักฐานตามที่ผู้ขอโอนระบุและยื่นขอเปลี่ยนตำแหน่ง/ย้าย/โอน ถูกต้องตรงตามความเป็นจริงทุกประการ พร้อมทั้งรับรองความประพฤติ ความรู้ และความสามารถในการปฏิบัติหน้าที่ราชการของผู้ขอโอนด้วย โดยผู้รับรองต้องเป็นผู้บังคับบัญชาไม่ต่ำกว่าผู้อำนวยการกอง/สำนัก หรือเทียบเท่า
- ** ๒. ให้ระบุความเห็นว่ายินยอมหรือไม่ยินยอมให้เปลี่ยนตำแหน่ง/ย้าย/โอน พร้อมเหตุผล

คำอธิบาย

ประกอบหลักเกณฑ์และวิธีการเปลี่ยนตำแหน่ง การย้าย และการโอนข้าราชการครู

และบุคลากรทางการศึกษา และการย้ายข้าราชการพลเรือนสามัญไปแต่งตั้ง

ให้ดำรงตำแหน่งบุคลากรทางการศึกษาอื่นตามมาตรา ๓๘ ค. (๒)

(ส่งพร้อมหนังสือสำนักงาน ก.ค.ศ. ที่ ศธ ๐๒๐๖.๕/ว ๓๐ ลงวันที่ ๒๘ กันยายน ๒๕๖๐)

หลักเกณฑ์

๓. หน่วยงานการศึกษาที่รับเปลี่ยนตำแหน่ง รับย้ายข้าราชการพลเรือนสามัญ และรับโอน ต้องไม่มีบัญชีผู้สอบแข่งขันได้หรือบัญชีผู้ได้รับคัดเลือก ตำแหน่งบุคลากรทางการศึกษาอื่น ตามมาตรา ๓๘ ค. (๒) ตำแหน่งที่จะรับเปลี่ยนตำแหน่ง รับย้ายข้าราชการพลเรือนสามัญ และรับโอน ที่ขึ้นบัญชีของหน่วยงานการศึกษา หรือ กศจ. หรือ อ.ก.ค.ศ. ที่ ก.ค.ศ. ตั้ง หรือบัญชีของส่วนราชการนั้น แล้วแต่กรณี ซึ่งรอการบรรจุและแต่งตั้ง

คำอธิบาย

ตำแหน่งที่ขึ้นบัญชีผู้สอบแข่งขันได้ หรือผู้ได้รับการคัดเลือก รอการบรรจุและแต่งตั้ง คือ ตำแหน่งแรกบรรจุ ได้แก่ ประเภทวิชาการ ระดับปฏิบัติการ/ชำนาญการ และประเภททั่วไป ระดับปฏิบัติงาน/ชำนาญงาน ดังนั้น หน่วยงานการศึกษานั้นๆ ไม่สามารถรับเปลี่ยนตำแหน่ง รับย้ายข้าราชการพลเรือนสามัญ และรับโอน มาดำรงตำแหน่งประเภทวิชาการ ระดับปฏิบัติการ หรือระดับชำนาญการ และประเภททั่วไป ระดับปฏิบัติงานหรือระดับชำนาญงาน

๖.๕ พิจารณาการแต่งตั้งให้เป็นไปตามแนวทาง ดังนี้

๒) กรณีการเปลี่ยนตำแหน่ง การรับย้าย และการรับโอนต่างกลุ่มตำแหน่ง ไปแต่งตั้งให้ดำรงตำแหน่งประเภทวิชาการ ระดับชำนาญการขึ้นไป จะต้องพิจารณาการประเมินบุคคล และผลงาน ตามหลักเกณฑ์และวิธีการที่ ก.ค.ศ. กำหนดด้วยและการพิจารณารับโอน ให้ดำเนินการภายหลังจากการย้ายหรือการเปลี่ยนตำแหน่งและการบรรจุและแต่งตั้งข้าราชการครู และบุคลากรทางการศึกษา ตำแหน่งบุคลากรทางการศึกษาอื่นตามมาตรา ๓๘ ค. (๒) เสร็จสิ้นแล้ว

คำอธิบาย

กรณีการเปลี่ยนตำแหน่ง การรับย้าย และการรับโอนต่างกลุ่มตำแหน่ง ไปแต่งตั้งให้ดำรงตำแหน่งประเภทวิชาการ ระดับชำนาญการขึ้นไป และตำแหน่งประเภททั่วไป ระดับชำนาญงานขึ้นไป จะต้องพิจารณาการประเมินบุคคลและผลงาน ตามหลักเกณฑ์และวิธีการที่ ก.ค.ศ. กำหนดตามหนังสือสำนักงาน ก.ค.ศ. ที่ ศธ ๐๒๐๖.๕/ว ๗ ลงวันที่ ๒๑ เมษายน ๒๕๕๒ ซึ่งกำหนดให้นำหลักเกณฑ์และวิธีการตามหนังสือสำนักงาน ก.พ. ที่ นร๑๐๐๖/ว ๑๐ ลงวันที่ ๑๕ กันยายน ๒๕๔๘ และที่ นร๑๐๐๖/ว ๓๔ ลงวันที่ ๒๙ ตุลาคม ๒๕๔๗ มาใช้โดยอนุโลม

การพิจารณาปรับโอนให้ดำเนินการภายหลังจากการย้ายหรือการเปลี่ยนตำแหน่ง และการบรรจุและแต่งตั้งข้าราชการครูและบุคลากรทางการศึกษา ตำแหน่งบุคลากรทางการศึกษาอื่น ตามมาตรา ๓๘ ค. (๒) เสร็จสิ้นแล้ว หมายถึง ให้พิจารณาการย้ายบุคลากรทางการศึกษาอื่น ตามมาตรา ๓๘ ค. (๒) การพิจารณาย้ายข้าราชการพลเรือนสามัญ การพิจารณาเปลี่ยนตำแหน่ง ข้าราชการครูและบุคลากรทางการศึกษา ตามลำดับ มาบรรจุและหรือแต่งตั้งให้ดำรงตำแหน่ง บุคลากรทางการศึกษาอื่นตามมาตรา ๓๘ ค. (๒)

๗. การให้ได้รับเงินเดือนให้ได้รับเงินเดือนเท่าเดิมกรณีที่เงินเดือนสูงกว่าขั้นสูงของระดับตำแหน่งที่จะแต่งตั้ง ให้ได้รับเงินเดือนตามหลักเกณฑ์และวิธีการที่ ก.ค.ศ. กำหนด

คำอธิบาย

กรณีที่เงินเดือนสูงกว่าขั้นสูงของระดับตำแหน่งที่จะแต่งตั้ง ให้ได้รับเงินเดือนตามหลักเกณฑ์และวิธีการที่ ก.ค.ศ. กำหนด ตามหนังสือสำนักงาน ก.ค.ศ. ที่ ศธ ๐๒๐๖.๕/ว ๒๓ ลงวันที่ ๒๗ ธันวาคม ๒๕๕๔ ซึ่งกำหนดให้นำหลักเกณฑ์และวิธีการ ตามหนังสือสำนักเลขาธิการรัฐมนตรี ที่ นร ๐๕๐๕/ว ๓๔๗ ลงวันที่ ๒๐ ตุลาคม ๒๕๕๔ มาใช้โดยอนุโลม

ที่ ศธ ๐๒๐๖.๕/ว ๒๘



สำนักงาน ก.ค.ศ.
สำนักงานปลัดกระทรวงศึกษาธิการ
กทม. ๑๐๓๐๐

๒๘ กันยายน ๒๕๖๐

เรื่อง หลักเกณฑ์และวิธีการโอนพนักงานส่วนท้องถิ่นและข้าราชการอื่น มาบรรจุและแต่งตั้งเป็นข้าราชการครูและบุคลากรทางการศึกษา ตำแหน่งบุคลากรทางการศึกษาอื่นตามมาตรา ๓๘ ค. (๒)

เรียน ปลัดกระทรวงศึกษาธิการ เลขาธิการ ศึกษาธิการภาค ศึกษาธิการจังหวัด และผู้อำนวยการสำนักงานเขตพื้นที่การศึกษา

- สิ่งที่ส่งมาด้วย ๑. หลักเกณฑ์และวิธีการโอนพนักงานส่วนท้องถิ่นและข้าราชการอื่น มาบรรจุและแต่งตั้งเป็นข้าราชการครูและบุคลากรทางการศึกษา ตำแหน่งบุคลากรทางการศึกษาอื่นตามมาตรา ๓๘ ค. (๒) จำนวน ๑ ชุด
๒. มาตรฐานการเปรียบเทียบตำแหน่งระหว่างพนักงานส่วนท้องถิ่นและข้าราชการอื่น กับตำแหน่งข้าราชการครูและบุคลากรทางการศึกษา ตำแหน่งบุคลากรทางการศึกษาอื่นตามมาตรา ๓๘ ค. (๒) จำนวน ๑ ชุด
๓. แบบคำขอโอนพนักงานส่วนท้องถิ่นและข้าราชการอื่น มาบรรจุและแต่งตั้งเป็นข้าราชการครูและบุคลากรทางการศึกษา ตำแหน่งบุคลากรทางการศึกษาอื่นตามมาตรา ๓๘ ค. (๒) จำนวน ๑ ชุด
๔. หนังสือสอบถามข้อมูลเกี่ยวกับรายละเอียดของผู้ขอโอน จำนวน ๑ ชุด
๕. คำอธิบายประกอบหลักเกณฑ์และวิธีการฯ จำนวน ๑ ชุด

ตามที่พระราชบัญญัติระเบียบข้าราชการครูและบุคลากรทางการศึกษา พ.ศ. ๒๕๔๗ มาตรา ๕๘ ได้กำหนดการโอนพนักงานส่วนท้องถิ่นตามกฎหมายว่าด้วยระเบียบบริหารงานบุคคลส่วนท้องถิ่นที่มีใช้พนักงานวิสามัญ และการโอนข้าราชการอื่นที่มีใช้ข้าราชการครูและบุคลากรทางการศึกษา ตามพระราชบัญญัตินี้ และมีใช้ข้าราชการการเมือง มาบรรจุและแต่งตั้งเป็นข้าราชการครูและบุคลากรทางการศึกษาไว้ นั้น

ก.ค.ศ. พิจารณาแล้วเห็นว่า เพื่อให้การโอนพนักงานส่วนท้องถิ่นและข้าราชการอื่นตามนัยดังกล่าว เป็นไปโดยเรียบร้อย มีประสิทธิภาพ และเป็นประโยชน์ต่อราชการ อาศัยอำนาจตามมาตรา ๕๘ แห่งพระราชบัญญัติระเบียบข้าราชการครูและบุคลากรทางการศึกษา พ.ศ. ๒๕๔๗ จึงมีมติให้ผู้มีอำนาจตามมาตรา ๕๓ แห่งพระราชบัญญัติระเบียบข้าราชการครูและบุคลากรทางการศึกษา พ.ศ. ๒๕๔๗ เป็นผู้พิจารณา รับโอนพนักงานส่วนท้องถิ่นหรือข้าราชการอื่นได้โดยอนุมัติ กศจ. หรือ อ.ก.ค.ศ. ที่ ก.ค.ศ. ตั้ง แล้วแต่กรณี ตามหลักเกณฑ์และวิธีการฯ และมาตรฐานเปรียบเทียบตำแหน่งฯ รายละเอียดตามสิ่งที่ส่งมาด้วย

/ ทั้งนี้ ...

ทั้งนี้ คณะกรรมการขับเคลื่อนการปฏิรูปการศึกษาของกระทรวงศึกษาธิการในภูมิภาค ได้มีมติเห็นชอบให้ กศจ. ดำเนินการเกี่ยวกับการบริหารงานบุคคลสำหรับข้าราชการครูและบุคลากรทางการศึกษา ตามที่ ก.ค.ศ. กำหนด

จึงเรียนมาเพื่อโปรดทราบและถือปฏิบัติ

ขอแสดงความนับถือ



นายทินศักดิ์ สุวรรณวงศ์
เลขาธิการ ก.ค.ศ.

ภารกิจนโยบายและระบบตำแหน่งบุคลากรทางการศึกษา

โทร. ๐ ๒๒๘๐ ๑๑๐๒

โทรสาร ๐ ๒๒๘๐ ๒๘๒๕

หลักเกณฑ์และวิธีการโอนพนักงานส่วนท้องถิ่นและข้าราชการอื่น
มาบรรจุและแต่งตั้งเป็นข้าราชการครูและบุคลากรทางการศึกษา
ตำแหน่งบุคลากรทางการศึกษาอื่นตามมาตรา ๓๘ ค. (๒)

(ส่งพร้อมหนังสือสำนักงาน ก.ค.ศ. ที่ ศร ๐๒๐๖.๕/ว ๒๙ ลงวันที่ ๒๘ กันยายน ๒๕๖๐)

อาศัยอำนาจตามมาตรา ๑๙ (๔) และมาตรา ๕๘ ประกอบกับมาตรา ๒๙ แห่งพระราชบัญญัติระเบียบข้าราชการครูและบุคลากรทางการศึกษา พ.ศ. ๒๕๔๗ และที่แก้ไขเพิ่มเติม และคำสั่งหัวหน้าคณะรักษาความสงบแห่งชาติ ที่ ๑๙/๒๕๖๐ ลงวันที่ ๓ เมษายน ๒๕๖๐ เพื่อให้การบริหารงานบุคคลสำหรับข้าราชการครูและบุคลากรทางการศึกษา ตำแหน่งบุคลากรทางการศึกษาอื่นตามมาตรา ๓๘ ค. (๒) มีประสิทธิภาพและเกิดประสิทธิผล เป็นมาตรฐานเดียวกันในการสรรหาบรรจุและแต่งตั้งข้าราชการครูและบุคลากรทางการศึกษา ตำแหน่งบุคลากรทางการศึกษาอื่นตามมาตรา ๓๘ ค. (๒) ก.ค.ศ. จึงกำหนดหลักเกณฑ์และวิธีการ โอนพนักงานส่วนท้องถิ่นและข้าราชการอื่น มาบรรจุและแต่งตั้งเป็นข้าราชการครูและบุคลากรทางการศึกษาตำแหน่งบุคลากรทางการศึกษาอื่นตามมาตรา ๓๘ ค. (๒) ดังต่อไปนี้

๑. ในหลักเกณฑ์นี้

“การโอน” หมายถึง การโอนพนักงานส่วนท้องถิ่นตามกฎหมายว่าด้วยระเบียบบริหารงานบุคคลส่วนท้องถิ่นที่มีใช้พนักงานวิสามัญ และการโอนข้าราชการอื่นที่มีใช้ข้าราชการครูและบุคลากรทางการศึกษาตามพระราชบัญญัติระเบียบข้าราชการครูและบุคลากรทางการศึกษา พ.ศ. ๒๕๔๗ และที่แก้ไขเพิ่มเติม และมีใช้ข้าราชการการเมือง มาบรรจุและแต่งตั้งเป็นข้าราชการครูและบุคลากรทางการศึกษา ตำแหน่งบุคลากรทางการศึกษาอื่นตามมาตรา ๓๘ ค.(๒) ตำแหน่งประเภททั่วไป และตำแหน่งประเภทวิชาการ

“พนักงานส่วนท้องถิ่นและข้าราชการอื่น” หมายถึง พนักงานส่วนท้องถิ่นและข้าราชการอื่นที่กำหนดตามบัญชีมาตรฐานการเปรียบเทียบตำแหน่งฯ แนบท้ายหลักเกณฑ์นี้

๒. ให้ดำเนินการให้เป็นไปตามหลักการบริหารกิจการบ้านเมืองที่ดี โดยยึดถือระบบคุณธรรม ความเสมอภาค ความโปร่งใส และตรวจสอบได้

๓. หน่วยงานการศึกษาที่รับโอนต้องไม่มีบัญชีผู้สอบแข่งขันได้ หรือบัญชีผู้ได้รับคัดเลือก ตำแหน่งบุคลากรทางการศึกษาอื่นตามมาตรา ๓๘ ค. (๒) ตำแหน่งที่รับโอนที่ขึ้นบัญชีของหน่วยงานการศึกษา หรือ กศจ. หรือ อ.ก.ค.ศ. ที่ ก.ค.ศ. ตั้ง หรือบัญชีของส่วนราชการนั้น ซึ่งรอการบรรจุและแต่งตั้ง

๔. ผู้ขอโอนต้องมีคุณสมบัติ ดังนี้

๔.๑ มีคุณสมบัติทั่วไปตามมาตรา ๓๐ ตามพระราชบัญญัติระเบียบข้าราชการครูและบุคลากรทางการศึกษา พ.ศ. ๒๕๕๗ และมีคุณสมบัติตรงตามคุณสมบัติเฉพาะสำหรับตำแหน่งตามมาตราฐานตำแหน่ง ที่ ก.ค.ศ. กำหนด

๔.๒ ต้องเป็นพนักงานส่วนท้องถิ่นหรือข้าราชการอื่น ที่ได้รับการบรรจุและแต่งตั้งจากผลการสอบแข่งขันในประเภทตำแหน่งเดียวกันหรือเทียบเท่ากับตำแหน่งที่จะขอโอน โดยเป็นการสอบแข่งขันที่เทียบเคียงหรือได้มาตรฐานเดียวกับหลักเกณฑ์ วิธีการ และเงื่อนไขที่ ก.พ. หรือ ก.ค.ศ. กำหนด และต้องเป็นผลการสอบแข่งขันในประเภทตำแหน่งเดียวกันหรือเทียบเท่ากับตำแหน่งปัจจุบันก่อนโอน

๔.๓ ได้รับเงินเดือนไม่ต่ำกว่าขั้นต่ำของตำแหน่งประเภท สายงาน และระดับตำแหน่งที่รับโอน

๔.๔ ไม่อยู่ระหว่างทดลองปฏิบัติหน้าที่ราชการ หรือเตรียมความพร้อมและพัฒนาอย่างเข้ม

๔.๕ ไม่เคยกระทำความผิดวินัยหรือจรรยาบรรณวิชาชีพ หรือไม่อยู่ระหว่างถูกสอบสวนว่ากระทำความผิดวินัย หรือถูกตั้งคณะกรรมการสอบสวนทางวินัยหรือจรรยาบรรณวิชาชีพ

๔.๖ ไม่เคยถูกศาลพิพากษาลงโทษทางอาญา หรือไม่อยู่ระหว่างถูกดำเนินคดีอาญา เว้นแต่ความผิดที่ได้กระทำโดยประมาทหรือความผิดลหุโทษ

๔.๗ ไม่เคยเป็นบุคคลล้มละลาย หรือไม่อยู่ระหว่างถูกดำเนินคดีล้มละลาย

๕. ผู้ขอโอนต้องได้รับความยินยอมให้โอนจากผู้มีอำนาจสั่งบรรจุและแต่งตั้งของส่วนราชการหรือหน่วยงานต้นสังกัดเดิมของผู้นั้น

กรณีที่ผู้ที่มีอำนาจสั่งบรรจุและแต่งตั้งขององค์กรปกครองส่วนท้องถิ่นใด บริหารงานบุคคลในรูปคณะกรรมการ การโอนต้องได้รับอนุมัติจากคณะกรรมการบริหารงานบุคคลขององค์กรปกครองส่วนท้องถิ่นนั้นด้วย

๖. ตำแหน่งที่จะใช้รับโอน ต้องเป็นตำแหน่งว่างที่มีอัตราเงินเดือน และมีใช้เป็นตำแหน่งที่รอการเลิกหรือยุบ หรือตำแหน่งที่มีเงื่อนไขตามที่คณะกรรมการกำหนดเป้าหมายและนโยบายกำลังคนภาครัฐ (คปร.) กำหนด หรือตำแหน่งที่สงวนไว้

๗. หน่วยงานการศึกษาที่จะรับโอน ต้องมีจำนวนตำแหน่งบุคลากรทางการศึกษาอื่นตามมาตรา ๓๘ ค. (๒) ไม่เกินกรอบอัตรากำลังที่ ก.ค.ศ. กำหนด

๘. ให้ กศจ. หรือ อ.ก.ค.ศ. ที่ ก.ค.ศ. ตั้ง แล้วแต่กรณี ดำเนินการดังนี้

๘.๑ ให้ความเห็นชอบในการนำตำแหน่งว่างที่มีอัตราเงินเดือน มาใช้ในการรับโอน

เมื่อ กศจ. หรือ อ.ก.ค.ศ. ที่ ก.ค.ศ. ตั้ง ให้ความเห็นชอบในการนำตำแหน่งว่าง มาใช้ในการรับโอนแล้ว ให้ผู้มีอำนาจตามมาตรา ๕๓ ตามพระราชบัญญัติระเบียบข้าราชการครู และบุคลากรทางการศึกษา พ.ศ. ๒๕๕๗ ของหน่วยงานการศึกษาหรือส่วนราชการที่ประสงค์จะรับโอน ทำความตกลงกับผู้ที่มีอำนาจสั่งบรรจุของส่วนราชการหรือหน่วยงานสังกัดเดิมของผู้ขอโอน พร้อมสอบถามข้อมูลเกี่ยวกับการรับเงินเดือน การลาศึกษาต่อ การถูกดำเนินการทางวินัย หรือจรรยาบรรณวิชาชีพ การถูกดำเนินคดีหรือถูกลงโทษทางอาญา หรือการถูกดำเนินคดีล้มละลาย หรือเป็นบุคคลล้มละลาย และข้อมูลอื่นๆ ตามแบบที่กำหนด และเมื่อได้รับความยินยอม พร้อมข้อมูลดังกล่าว จากส่วนราชการ หรือหน่วยงานสังกัดเดิมของผู้ขอโอนแล้ว ให้นำเสนอ กศจ. หรือ อ.ก.ค.ศ. ที่ ก.ค.ศ. ตั้ง พิจารณาต่อไป

๘.๒ กำหนดองค์ประกอบการประเมิน ตัวชี้วัด แบบประเมิน และคะแนนประเมิน

๘.๓ ประกาศรับโอนพนักงานส่วนท้องถิ่นและข้าราชการอื่น มาบรรจุและแต่งตั้ง เป็นข้าราชการครูและบุคลากรทางการศึกษา ตำแหน่งบุคลากรทางการศึกษาอื่น ตามมาตรา ๓๘ ค. (๒) ก่อนวันรับสมัครไม่น้อยกว่า ๗ วัน โดยระบุตำแหน่งว่างที่จะรับโอน คุณสมบัติของผู้ขอโอน และองค์ประกอบการประเมินตัวชี้วัด เกณฑ์การให้คะแนนประเมิน รวมทั้งข้อความอื่นที่ผู้ขอโอนควรทราบ โดยให้ปิดประกาศไว้ในที่เปิดเผยและประชาสัมพันธ์ ทางสื่อต่าง ๆ ตามความเหมาะสม

๘.๔ ตั้งคณะกรรมการซึ่งเป็นผู้มีความรู้ ความสามารถ และความเหมาะสม ไม่น้อยกว่า ๕ คน ทำหน้าที่ประเมินความรู้ ความสามารถ และความเหมาะสม ของผู้ขอโอน ตามองค์ประกอบการประเมินและตัวชี้วัดที่กำหนด

๘.๕ พิจารณาการรับโอน ให้เป็นไปตามแนวทาง ดังนี้

๑) ให้พิจารณาจากผลการประเมินฯ ตามข้อ ๘.๔ สำหรับการพิจารณารับโอน ให้นำข้อมูลตามข้อ ๘.๑ วรรคสอง มาประกอบการพิจารณาด้วย

๒) กรณีรับโอนให้ดำรงตำแหน่งประเภทวิชาการ ระดับชำนาญการขึ้นไป ผู้ขอโอนจะต้องผ่านการประเมินบุคคลและหรือผลงาน ตามหลักเกณฑ์และวิธีการ ที่ ก.ค.ศ. กำหนด

๓) การพิจารณารับโอนให้ดำเนินการภายหลังจากการเปลี่ยนตำแหน่ง การย้าย และการโอนตามมาตรา ๕๗ แล้ว และการบรรจุและแต่งตั้งข้าราชการครูและบุคลากร ทางการศึกษา ตำแหน่งบุคลากรทางการศึกษาอื่นตามมาตรา ๓๘ ค. (๒) เสร็จสิ้นแล้ว

๔) การพิจารณารับโอนให้ดำรงตำแหน่งประเภทใด สายงานใด ระดับใด ต้องเป็นไปตามมาตรฐานการเปรียบเทียบตำแหน่งฯ แนบท้ายหลักเกณฑ์นี้ โดยให้คำนึงถึงความจำเป็นและประโยชน์ที่ทางราชการจะได้รับจากความรู้ ความสามารถ และประสบการณ์ ของผู้ขอโอนเทียบกับบุคลากรทางการศึกษาอื่นตามมาตรา ๓๘ ค. (๒) ในหน่วยงานการศึกษาหรือส่วนราชการนั้นเป็นสำคัญ

๙. การให้ได้รับเงินเดือน ให้ได้รับเงินเดือนเท่าเดิม กรณีที่เงินเดือนสูงกว่า
ชั้นสูงของระดับตำแหน่งที่รับโอน ให้ได้รับเงินเดือนตามหลักเกณฑ์และวิธีการที่ ก.ค.ศ. กำหนด

๑๐. เมื่อ กศจ. หรือ อ.ก.ค.ศ. ที่ ก.ค.ศ. ตั้ง พิจารณาและมีมติอนุมัติให้รับโอนแล้ว
ให้ผู้มีอำนาจตามมาตรา ๕๓ มีคำสั่งรับโอนต่อไป

๑๑. แจ้งส่วนราชการหรือหน่วยงานสังกัดเดิมของผู้ขอโอน สั่งให้พ้นจากตำแหน่ง
หน้าที่และอัตราเงินเดือนเดิม โดยให้มีผลในวันเดียวกันกับวันที่รับโอน และส่งตัวไปรับ
ตำแหน่งใหม่ต่อไป

ทั้งนี้ ให้ผู้ที่ได้รับคำสั่งรับโอนต้องรายงานตัวเพื่อปฏิบัติหน้าที่ในหน่วยงาน
การศึกษาที่รับโอน ภายใน ๔๕ วัน นับแต่วันที่ออกคำสั่งรับโอน หากพ้นกำหนดระยะเวลา
ดังกล่าว ผู้มีอำนาจสั่งรับโอนอาจดำเนินการเพื่อยกเลิกการรับโอนก็ได้

๑๒. ส่งสำเนาคำสั่งพร้อมบัญชีรายละเอียดการรับโอน จำนวน ๓ ชุด ไปยังสำนักงาน
ก.ค.ศ. ภายใน ๗ วัน นับแต่วันที่ออกคำสั่ง พร้อมด้วยเอกสารหลักฐาน ดังต่อไปนี้

๑) บัญชีรายละเอียดอัตรากำลังตำแหน่งบุคลากรทางการศึกษาอื่น
ตามมาตรา ๓๘ ค. (๒) ในหน่วยงานการศึกษาที่รับโอน

๒) สำเนาเอกสารหลักฐาน ตามที่ ก.ค.ศ. กำหนดในแบบคำขอโอน

๓) สำเนารายงานการประชุม กศจ. หรือ อ.ก.ค.ศ. ที่ ก.ค.ศ. ตั้ง แล้วแต่กรณี
เฉพาะวาระที่พิจารณาและมีมติให้รับโอน

๑๓. ให้ดำเนินการพิจารณารับโอนตามหลักเกณฑ์และวิธีการนี้โดยเคร่งครัด
กรณีที่ต่างไปจากหลักเกณฑ์และวิธีการนี้ หาก กศจ. หรือ อ.ก.ค.ศ. ที่ ก.ค.ศ. ตั้ง แล้วแต่กรณี
พิจารณาเห็นว่าเป็นกรณีมีเหตุผลความจำเป็นเพื่อประโยชน์ทางราชการ ให้เสนอ ก.ค.ศ. พิจารณา

มาตรฐานการเปรียบเทียบตำแหน่งระหว่างพนักงานส่วนท้องถิ่นและข้าราชการอื่น
กับตำแหน่งข้าราชการครูและบุคลากรทางการศึกษา
ตำแหน่งบุคลากรทางการศึกษาอื่นตามมาตรา ๓๘ ค. (๒)

- | | |
|--|---|
| ๑. ข้าราชการพลเรือนสามัญ | ข้าราชการพลเรือนในพระองค์ |
| ข้าราชการรัฐสภาสามัญ | ข้าราชการสำนักงานการตรวจเงินแผ่นดิน |
| ข้าราชการศาลยุติธรรม | ข้าราชการตุลาการซึ่งเป็นข้าราชการฝ่ายอัยการ |
| ข้าราชการฝ่ายศาลปกครอง | ข้าราชการสำนักงานศาลรัฐธรรมนูญ |
| ข้าราชการสำนักงานคณะกรรมการป้องกันและปราบปรามการทุจริตแห่งชาติ | |

ตำแหน่งเดิม	ตำแหน่งบุคลากรทางการศึกษาอื่นตามมาตรา ๓๘ ค. (๒)	
	ประเภท	ระดับ
ตำแหน่งประเภทวิชาการ		
ระดับชำนาญการพิเศษ	วิชาการ	ชำนาญการพิเศษ
ระดับชำนาญการ	วิชาการ	ชำนาญการ
ระดับปฏิบัติการ	วิชาการ	ปฏิบัติการ
ตำแหน่งประเภททั่วไป		
ระดับอาวุโส	ทั่วไป	อาวุโส
ระดับชำนาญงาน	ทั่วไป	ชำนาญงาน
ระดับปฏิบัติงาน	ทั่วไป	ปฏิบัติงาน

๒. ข้าราชการพลเรือนในสถาบันอุดมศึกษา

ตำแหน่งเดิม	ตำแหน่งบุคลากรทางการศึกษาอื่นตามมาตรา ๓๘ ค. (๒)	
	ประเภท	ระดับ
ตำแหน่งประเภทวิชาชีพนเฉพาะ หรือเชี่ยวชาญเฉพาะ		
ระดับชำนาญการพิเศษ	วิชาการ	ชำนาญการพิเศษ
ระดับชำนาญการ	วิชาการ	ชำนาญการ
ระดับปฏิบัติการ	วิชาการ	ปฏิบัติการ
ตำแหน่งประเภททั่วไป		
ระดับชำนาญงานพิเศษ	ทั่วไป	อาวุโส
ระดับชำนาญงาน	ทั่วไป	ชำนาญงาน
ระดับปฏิบัติงาน	ทั่วไป	ปฏิบัติงาน

๓. ข้าราชการอัยการ

ตำแหน่งเดิม	ตำแหน่งบุคลากรทางการศึกษาอื่นตามมาตรา ๓๘ ค. (๒)	
	ประเภท	ระดับ
อัยการประจำสำนักงานอัยการสูงสุด รองอัยการจังหวัด	วิชาการ	ชำนาญการพิเศษ
อัยการประจำกอง อัยการจังหวัดผู้ช่วย	วิชาการ	ชำนาญการ
อัยการผู้ช่วย	วิชาการ	ปฏิบัติการ

๔. ข้าราชการตุลาการ

ตำแหน่งเดิม	ตำแหน่งบุคลากรทางการศึกษาอื่นตามมาตรา ๓๘ ค. (๒)	
	ประเภท	ระดับ
ผู้พิพากษาศาลชั้นต้น	วิชาการ	ชำนาญการพิเศษ
ผู้พิพากษาประจำศาล	วิชาการ	ชำนาญการ
ผู้ช่วยผู้พิพากษา	วิชาการ	ปฏิบัติการ

๕. ข้าราชการทหาร

ตำแหน่งเดิม		ตำแหน่งบุคลากรทางการศึกษาอื่นตามมาตรา ๓๘ ค. (๒)	
ตำแหน่งหลัก	ชั้นยศ	ประเภท	ระดับ
ชั้นสัญญาบัตรอื่น	พ.อ. / น.อ.	วิชาการ	ชำนาญการพิเศษ
	พ.ต. - พ.ท. / น.ต. - น.ท.	วิชาการ	ชำนาญการ
	ร.ต. - ร.อ.	วิชาการ	ปฏิบัติการ
ชั้นประทวน	จ.ส.ต. - จ.ส.อ. / พ.จ.ต. - พ.จ.อ. / พ.อ.ต. - พ.อ.อ.	ทั่วไป	ชำนาญงาน
	ส.ต. - ส.อ. / จ.ต. - จ.อ.	ทั่วไป	ปฏิบัติงาน

๘. ข้าราชการครูกรุงเทพมหานคร
พนักงานครูเทศบาล
พนักงานครูเมืองพัทยา

ข้าราชการครูองค์การบริหารส่วนจังหวัด
พนักงานครูองค์การบริหารส่วนตำบล

ตำแหน่งเดิม	ตำแหน่งบุคลากรทางการศึกษาอื่นตามมาตรา ๓๘ ค. (๒)	
	ประเภท	ระดับ
สายงานการสอน ตำแหน่งครู วิทยฐานะครูชำนาญการพิเศษ วิทยฐานะครูชำนาญการ ตำแหน่งครู (คุณวุฒิปริญญาตรีขึ้นไป)	วิชาการ วิชาการ วิชาการ	ชำนาญการพิเศษ ชำนาญการ ปฏิบัติการ
สายงานนิเทศการศึกษา ตำแหน่งศึกษานิเทศก์ วิทยฐานะศึกษานิเทศก์ชำนาญการพิเศษ วิทยฐานะศึกษานิเทศก์ชำนาญการ ตำแหน่งศึกษานิเทศก์ (คุณวุฒิปริญญาตรีขึ้นไป)	วิชาการ วิชาการ วิชาการ	ชำนาญการพิเศษ ชำนาญการ ปฏิบัติการ
สายงานบริหารสถานศึกษา ตำแหน่งผู้อำนวยการสถานศึกษา/ รองผู้อำนวยการสถานศึกษา วิทยฐานะผู้อำนวยการชำนาญการพิเศษ/ รองผู้อำนวยการชำนาญการพิเศษ วิทยฐานะผู้อำนวยการชำนาญการ/ รองผู้อำนวยการชำนาญการ ตำแหน่งผู้อำนวยการสถานศึกษา/ รองผู้อำนวยการสถานศึกษา	วิชาการ วิชาการ วิชาการ	ชำนาญการพิเศษ ชำนาญการ ปฏิบัติการ